大正九年十二月十日 第三種郵便物認可

新京日日新聞

夕刊　十一月二十九日

本紙定價 一部五錢 一ヶ月壹圓五拾錢
廣告料金 普通 一行壹圓五拾錢 特別 一行貳圓五拾錢
發行所 新京永樂町四ノ一 新京日日新聞社 電話 編輯局專用③三二〇五 營業局專用③三二〇五
發行人 十河榮忠 編輯人 松本勇 印刷人 水越内之介

玩具ハ日乃出ニキマッタ TEL 3 8721

統一新政權樹立の促進大會第二日
各地政權合流に意見一致

【南京廿九日發國通】中央政權樹立促進全體代表大會第二日は前日に引續き廿九日午前十時半より維新路の國民大會堂で開催、先づ孫主席より前日の豫備會議の經過について報告あり、ついで各方面より寄せられた祝電の披露をなし江蘇省代表潘經紹氏より前日梁行政院長、溫立法院長その他各部長との會見顛末について報告あり愈よ本大會の最重要案件たる統一新政權樹立問題に對する討論會に移つた、討論會においては邦聯政府の組織權限等について各代表間に白熱的論議が行はれ大會はこゝに息づまる緊張を呈し新中國建設の若々しい政治的鼓動は場内外に溢れた、かくて討論會では

一、中國各地は速かに無意義たる抗日戰を中止し反共親日の中央政府を樹立して各地政權をその傘下に集むべきである

一、各地政權は速かなる機會に夫々民意を徵し維新政府と提携して中國の政治的統一に向つて準備工作を進むべきである

との意見が強調されこゝに論議せられた各地民衆の統一中央政府樹立促進に對する諸提案はこれを總括して大會宣言文の内に織込み大會最終日においてこれを中外に發表する事となつた、本日午後は會議を休み三時半より大會堂の廣場において南京民衆による各地代表歡迎大會が盛大に行はれる

北支討伐狀況

【北京廿九日發國通】遊擊戰を呼號しつゝ各地に散つて第四期抗戰を策しつゝある北支の支那軍は主要都市、鐵道沿線より遠く離れた奧地に遁入し抗戰を名目に民衆に對して飽くなき誅求の魔手を延ばしてゐるが北支の徹底的治安確立を期するわが軍は全く平和成つた主要地域から次第に前進し奧地へ奧地へと疲れを知らぬ討伐の步を進め敗殘支那軍の頭上に鐵槌を下しつゝあり廣大な北支全土の治安確立と云ふ空前の壯擧は着々として完成に向ひつゝある、以下は北支全土に亘る最近の討伐狀況であるがその悉くが鐵道沿線を離れた地點であり既に敵の損害が我に比して非常に多大である點は

一、敵が抗日戰とは名のみで衣食の爲めの土匪と選ぶ處なきこと

二、今夏に數例を見たやうな積極的襲擊をなさず皇軍駐屯地を遠く離れて抗戰を避けつゝあること

三、裝備內容が甚しく劣惡の爲め一度わが討伐に遭ふや必ず大損害を被りその戰意全く喪失してゐること

により確實で遊擊戰企圖が完全に失敗に終りつゝある證左として極めて注目されてゐる

一、北川討伐隊は廿六日午前十時江蘇省宿遷東南方廿キロ洋河鎭を完全に占領した同地の敵は正規兵約六千であつたが一たまりもなく東南方に潰走遺棄死體一千餘に上つた、わが方戰死古西嘉雄大尉以下八名

一、越城警備隊員は廿五日伊莊に蟠居する郁神懃の率ゐる三百の敵を包圍全滅的打擊を與へた、遺棄死體は聯長以下計百五十一、捕虜十四の外鹵獲品多數わが方損害なし

一、在靜海今野部隊は廿五日王口鎭附近の匪團約三百を攻擊潰走せしめた、遺棄死體五十三、鹵獲品多數、わが方に損害なし

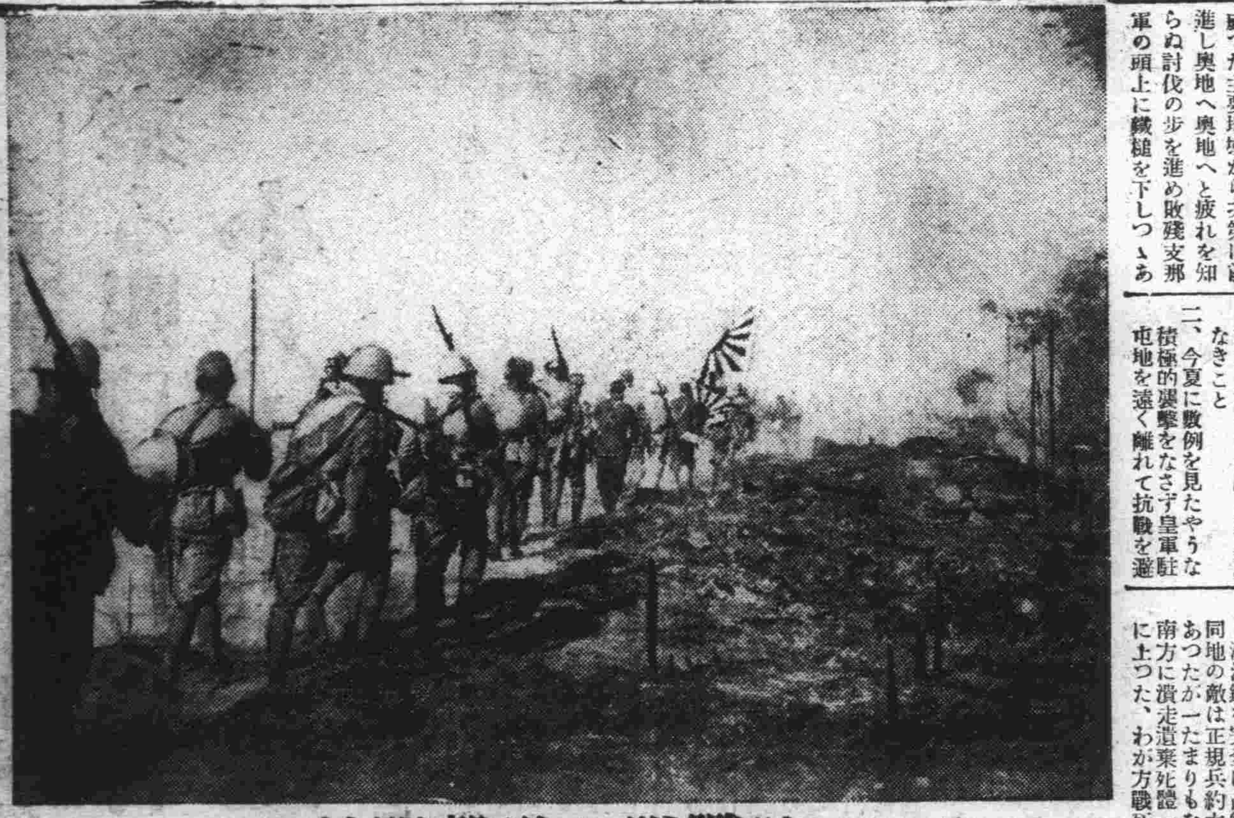

◇……陸戰隊の進擊開始……◇

紅槍會匪を潰滅

【北京廿九日發國通】山西省南部の紅槍會匪はわが適切な工作により歸順相つぐ有樣であるが、曲沃南方二十餘部落に據る紅槍會匪は敵軍より武器、彈藥を支給されて抗日思想を植付けられ且つわが軍の威力を知らない結果歸順を肯んじないのみか笑止にも二ヶ月以内に曲沃を奪回するなど豪語しつゝあるのでわが曲沃警備隊は去る廿五日以來これを攻擊支離滅裂に陷らしめた、敵遺棄死體五十七

遊擊隊を擊破

【石家莊廿八日發國通】眞野部隊の一部は廿七日夜轉湯鎭附近に蠢動する獨立混成第四十七旅及び遊擊隊より成る合計千五百の敵を急襲、交戰約一時間の後これを擊破、東方山地に潰亂せしめた、敵の遺棄死體四十

益陽を猛爆

【〇〇基地廿八日發國通】陸軍飛行部隊の精鋭〇〇機は廿七日長沙、常德中間の益陽を襲ひ敵軍司令部に猛爆を加へ更に他の軍事施設を爆擊多大の損害を與へた

イタリーの上海駐屯軍歸國

【上海廿八日發國通】支那事變をめぐつて上海に數々の日伊親善風景を點描したイタリー上海駐屯軍八十餘名は、廿八日午前十一時半上海出帆の母國船コンテヴィルデ號で上海を去つて行つた、この日日本軍の治安維持を信頼し、列國に先んじて上海を去るイタリー駐屯軍は司令官アンドレー・ミー大佐に引率されコンテヴィルデ號に乘込んだがイタリー駐屯軍の警備區域內に於いて盟友の兵隊さんに保護されて來たわが上海西部小學校兒童百餘名は午前九時早くも碼頭を埋め日伊兩國旗を手に「有難う」の歡聲を送ればわが陸戰隊の勇士もやゝと船内に乘込んで別れの握手を交し秋晴れの下に上海ならでは見られない活氣のある日伊親善風景が展開された、なほこの日赴任の途にある白鳥新駐伊大使は上海碼頭の西崎丸で來滬、外交官離れの氣骨を湛へて日伊提携を強調しこの日上海は宛ら日伊親善デーの觀があつた

應召軍人家族を慰安する計畫
八區長會議きのふの結論

全市町會費の平均統一問題を中心に市街地八區長會議は二十八日午後七時より記念公會堂で市公署深井行政科長列席のもとに開催され、深井行政科長より市公署側の意向說明あり種々協議を重ねたが結局八區長共その趣旨に贊成し、今後各區每に町會長會議を開催して町會長の意見を求め可及的速やかにこれが實現を圖ることとなつた、尙その他應召軍人家族慰安會開催の件は滿場一致で贊成を得、今後は銃後後援會に行事立案の一切を一任し應召軍人家族を心から慰める會を適時開催することとなり十時過ぎ散會した

第七回論功行賞 來月中旬發表
下條賞勳局總裁歸京

【東京國通】下條賞勳局總裁は陸軍棚橋、海軍柴北兩中佐と共に去る六日東京發以來北支から滿洲における皇軍の赫々たる武勳を訪ねて各戰線の實地調査をなし廿八日午後四時十五分羽田着飛行機で歸着したが漢口方面視察中の宇都宮書記官も近く歸京するので賞勳局ではその上第七回論功行賞の審査を進め十二月中旬には發表の豫定

銃後經濟力は磐石の如し
呂產業部大臣滯日中の感想

日滿經濟懇談會及び日滿支經濟協議會に出席のため渡日中であつた產業部大臣呂榮寰氏は、要務を終へ廿八日午後五時廿分着列車で歸任、驛頭には五十子農務司長、井上林野局長その他多數の出迎へをうけたが、貴賓室において滯日中の感想を左の如く語つた

大阪に先月廿五日の午後七時半に到着したが同九時には武漢三鎭突入の報が來て全市歡喜の渦に湧きたつ樣を眼のあたり見て銃後の後援の力強さを感じさせられた、日滿經濟懇談會では日本側において滿洲の經濟に關する認識が深く虛心坦懷に懇談をとげたので今後のブロック經濟建設の進行上に益するところ多大なものがあつた、それから東北五縣の農村を視察して廻つたが戰時にも拘らず經濟的衰頽の色が聊かも見えず泰然たる經濟力は如何なる長期戰にもビクともしない樣に頼もしく感じられた、この地方は滿洲とは土地が接近してをり殊に近く北鮮三港と新潟との交通の便がよくなつた曉は滿洲との關係も密接の度を增すわけで、その時のことについて色々と見聞を廣めることが出來た懇談會に出席し今回は日滿兩國のほか臨時、維新兩政府、蒙疆聯合委員會の代表も加はり東洋永遠の平和的建設の中心舞臺を見て慶賀の至りであつた、滯日中ズッと天氣がよくそれに至り盡せりの御歡待で非常に健康な愉快な旅を續けることが出來た、近衛首相をはじめ東京、大阪その他各地の皆樣のおもてなしには感謝のほかはない

長江南北に前線司令部

【上海廿八日發國通】支那軍側の報道によれば今般支那軍當局は南北二つの前線司令部を設置することゝなつた、その一は北部司令部と稱し揚子江北岸に設けられ、その二は南部司令部と稱し同南岸に設けられる豫定で既に總司令並に幕僚の人選も決定してゐると傳へられる

日滿支經濟懇談會 三日新京で開催
日程、行事等準備萬端なる

新京に於ける日滿支經濟懇談會は愈よ十二月三日午前十時から國務院總務廳講堂に於いて開催されることに決定、大阪、東京に於ける會議の結果と相俟つて多大の成果を收めるものと期待されてゐるが、これが準備に關しては新京商工公會(委員長)日滿實業協會日滿中央協會、滿鐵、滿業、滿洲中央銀行、滿洲興業銀行より成る日滿支經濟懇談會滿洲委員會に於いて事務局を大興ビル內に設けて懇談會次第日程、行事等につき萬遺漏なきを期して準備を進めてゐる

各代表は二日午前十一時四十二分着列車で來京する豫定で出席者氏名及び日程は左の通りである

▲中華民國臨時政府 冷家驥、譚丕謨、張燕卿、溫潤孫、岡本正夫、門脇季光
▲中華民國維新政府側 蔡錫文、竺縉卿
▲蒙疆聯合委員會側 金永昌、關口保、寺崎英雄、臨相岡、李士聊、鶴巖泰、安達章、伊藤太
▲日本側出席者 東京 萬代順四郎、金子喜代太、坂薰 大阪 倉田敬三、庄司乙吉、北島精一、岩井盛次、田中栗 神戶 一名、九州 三名位 東京委員會 宮田光雄、中沖詩、後藤小太郎、雨宮和良、竹井通司、林十郎、塚野俊郎

懇談會日程

日滿支經濟懇談會に出席の各代表の在京日程は左の通りである

二日 午前十一時四十二分着列車で來京、丁委員長より出迎者を一行に紹介、ヤマトホテルで少憩、午後一時より市中觀覽、軍司令官國務總理に挨拶をなし代表者のみ日滿傷痍軍人を慰問

三日 午前十時より懇談會開催、同十一時宮內府に參入、記帳、正午軍司令官の招宴に赴く、午後六時より國務總理の招宴に臨む

四日 午前八時新京驛發吉林に赴き豐滿ダムを見學

五日 午前八時十分列車にて離京、奉天に向ひ續いて撫順、鞍山を觀察する豫定である

人事往來

着京

▲小山内信氏(會社員)二十八日東京ヤマトホテル
▲木村秀饒氏(同)同
▲秋本清米氏(商業)同
▲中原實氏(會社員)同
▲玉井又之亟氏(官吏)同
▲遠藤隆次氏(同)同
▲坂本要氏(三菱商事)國都ホテル
▲藤井源造氏(同)同
▲菊地越夫氏(松下電氣)同
▲井川憲明氏(鐵道)同
▲栗山茂二氏(通化省次長)同
▲古田統三氏(商業)同
▲横山路實氏(同)同
▲宮谷重平氏(會社員)滿蒙ホテル
▲鵜沼辰雄氏(同)同
▲石塚正一氏(興銀員)同
▲小澤豐吉氏(哈市高工教授)同
▲濱濤一郎氏(材木商)同
▲春日忠善氏(官吏)ニューアジアホテル
▲勝田義久氏(同)同
▲杉田利雄氏(會社員)同
▲足立平三郎氏(土建協會)三國ホテル
▲大杉繁氏(京都帝大教授)同
▲菊地清雅氏(滿拓社員)同
▲磯部和夫氏(同)同
▲妹尾正熊氏(會社員)同
▲田中廣吉氏(同)同
▲光武正治氏(同)大都ホテル
▲千住榮一氏(貿易商)同
▲竹村清吉氏(會社員)同
▲梁田正二郎氏(官吏)同
▲長峯大吉氏(鐵工所員)同
▲伊藤善四郎氏(土木業)同
▲伊藤善一氏(會社員)同
▲清水昇氏(編島公司)同
▲吉川忠氏(官吏)同

出發

▲大丸徹三氏 二十八日大連へ
▲五百木一雄氏 同
▲森田榮次郎氏 同
▲吉本元輔氏 同
▲川口清次郎氏 奉天へ
▲重井平四郎氏 同
▲森岡金藏氏 同
▲金子順治氏 哈市へ
▲辰村米吉氏 奉天へ
▲松崎茂雄氏 同
▲早崎和市氏 大連へ
▲龜谷國作氏 哈市へ
▲藤原竹次郎氏 奉天へ
▲立花良介氏 同
▲佐々英郎氏 同
▲矢野耕治氏 鞍山へ
▲江榮竹市氏 通化へ
▲井上重雄氏 同
▲平井藤藏氏 大連へ
▲中田勘治氏 哈市へ
▲鴨田保次郎氏 吉林へ
▲星亮三郎氏 奉天へ
▲丸茂豐氏 同
▲橋本滿藏氏 大連へ
▲田村龍夫氏 奉天へ
▲小原茂氏 同
▲柏田忠一氏 哈市へ
▲橋本七郎氏 奉天へ
▲久保善司氏 大連へ
▲田中新之助氏 奉天へ
▲葛尾麻生氏 天津へ
▲酒家軍政氏 奉天へ
▲松本勝太郎氏 黑河へ
▲盛井秀雄氏 同
▲吉田致次郎氏 同
▲金子健二郎氏 同
▲増田實氏 同
▲山地清氏 哈市へ
▲中村紘夫氏(滿日編輯局長)二十九日朝發奉天へ
▲小野敏夫氏(國通編輯局長)同

その日く

□東亞の新しい秩序へ、その命題はもはやわれらには判つてゐる

□だが支那四億の大衆はどうか、彼らにそれは親切に說かれたか

□強制では良い效果は生れない、納得して自主的にやり出すことが肝要なのだ

□また單なる表面の形式などに重點を置いてはならぬ、內容なのだ、實體なのだ

□多日なほ小康あり、だが時局の峻嚴さを思へば些かの弛緩もあるべきでない

酒界之權威 黑松白鹿 特約店 西村洋行

婦人科 內外科 小兒科 性病科 人院隨意 產室 新京興安通三 電話②一四〇七・一九一二 興安病院 院長 吉田秀雄

金鶴香油

軍賜公債 高價買入
福民代賣獎券
商品券の賣買も致します 精々御利用下さい
新京祝町三丁目(南廣場興銀横) 泰正號 電話③二六四四番

大每・東日當選歌
輝く新東亞の黎明……轟け！躍進日本の國民歌
大陸行進曲
中支派遣陸軍軍樂隊 作曲 鳥越強 作詞
德山璉 久富吉晴 波岡惣一郎 一億の合唱 ビクター

此の小說！此の映畫化!!
菊池寬原作 キング連載
現代の英雄
〇〇の麗人 志賀曉子 古川登美 立松晃 小夜子 白樺 共演 青春篇
愛は何處までも強い・母を異にした二人の姉妹が一人の男性に熱愛する!! もしそれが貴女であつたなら!!
男性から見て?? 女性から見て?? 親の立場から見て?? 乞ふ御批判を

市川男女之助・南條新太郎・高山廣子・甲斐世津子・共演
三日より十日間 三拾五錢
女郎蜘蛛
朝日座

本社、市公署共同主催獻納兎狩り
來る四日の日曜日 小八家子で擧行
哈拉哈でも同時に

彈もタンクも銃身も凍てつく極寒の曠野に苦鬪する將兵軍警への感謝はあふれて幾分でも寒さを和げ得ればと防寒材兎の皮獻納運動が隨所に高唱されつゝある折本社が主催後援する兎獻納運動二つ—新京特別市公署保健科では兎獻納を兼ね銃後市民の冬季健康增進の目的のもとに本社と共同主催で來る四日の日曜に小八家子で兎狩りを開催する、同地は彼のローマンカトリックの天主堂で有名な聖地の西北方三、四キロの處、兎の棲息地として知られた柳原で部落の子供等は毎日犬を連れて捕獲遊びを行つてゐる程で相當の獲物が期待されてゐる、一行は午前十時新京驛前をバスで出發、路小八家子に向ひ正午天主堂前に到着天主堂、修道院等を隨意見學後主催者のサービス暖かい豚汁で腹拵らへをなし徒歩で狩地に行き柳原一帶を追ひ網で捕獲する趣向であるが、特に本會の趣旨に贊同した長春縣合隆村公立國民優級學校では高等科兒童百五十名を動員して勢子として兎追ひ出しの一役をつとめてくれることゝなり、盛會が豫想されてゐる、同地一帶は平坦な草原で池等の危險もなきため婦人子供さんの參加も希望一段興味を添へるため現地で賞探しも行ふ、會費は新京交通會社の特別應援で往復一圓五十錢に割引し多數の參加を希んで居る、希望者は滿員とならぬうちに至急左記要項に依り本社宛申し込まれ度い

一、期日 十二月四日
一、出發 午前十時
一、小八家子到着正午
一、天主堂見學晝食
一、兎狩、賞探し 午後一時
一、小八家子出發 午後三時
一、新京着 午後五時
一、會費 大人一圓五十錢 小人七十五錢
辨當各自持參
一、募集人員 二〇〇名
一、申込締切 十二月三日迄
申込場所 新京日日新聞社 電話三—三八八〇
□

新京獵友會、新京驛、ビユーローでは本社の後援で十二月四日京濱線哈拉哈に於て銃獵に依り獻納兎狩りを左記要項に依り開催多數獵銃家の參加を希望してゐる
一、期日 十二月四日
一、出發 新京驛 午前五時五十五分
一、新京歸着 午後六時三十九分
一、會費 二圓
一、申込締切 十二月三日
一、申込場所 新京驛及びビユーロー

助産士の取締を嚴重に

首都警察廳衞生科では、國都に時ならぬセンセーションを卷き起した既報吉田御殿の情痴事件に端しなしも助産士が重大な役割を演じつゝあるに鑑みかゝる不德不良の助産士は國都助産士界の名譽を毀損するも甚しく正に邪道に陷し入れるものであると事件の推移に注目しつゝあり、吉田の司法處分決定の曉は同科としても斷乎認許取消或は營業停止の行政處分とする方針であるが尙この事件を契機として同科では司法科と連絡の上斯界の肅正に乘出すことゝなり近く市內の産院經營者及び開業助産士に對し一段の自戒注意を喚起する筈である

同情週間 行事打合せ會

新京特別市公署內社會事業聯合會では歳末を前にして飢餓線上を彷徨してゐる全市約四千の零細民救濟に乘り出すことゝなり十二月一日より市內五ケ所で施粥綿布の支給を開始することゝなつたことは既報の如くであるが、更に同情週間、慈善演藝大會等各種の行事を催し、一般市民の同情に訴へて救濟資金を得ることとなり二十九日午後一時半より市公署會議室で市公署、滿赤、社會事業聯合會の關係者が集り第一回の協議打合せを遂げた、尙同情週間は政府の指令に依り十二月十九日より二十五日迄全滿一齊に行事を開催することゝなつてゐるが例年の如く各戶に同情袋を配布して市民より暖かい同情金を集めることゝなつてゐる

水兵さんが永久に 二日凱旋します
國都擧つて迎送しませう

國境河川の警備に討匪工作に赫々たる武勳をたてた帝國哈爾濱臨時防備隊は十五日限り廢止されたが同隊司令森大佐以下特務士官、准士官、下士官兵百九十八名はいよ〳〵內地に晴れの凱旋をなすことゝなり一日午後六時三十九分着列車で來京武裝勇ましく驛前より中央通りを行進、新京神社に參拜のゝち國防會館兵士ホームで休憩午後十一時三十分發列車で新京海軍武官府の下士官兵二十名と共に一路凱旋の途に上る豫定である

室町校父兄會

室町小學校では二十九日各學年にわたり父兄會を開催、授業參觀後各擔任敎師との懇談を行ひ學校と家庭敎育の連絡を圖り正午終了した

現代日本洋畫綜合展覽會

現代日本美術 日本洋畫綜合展覽會は滿日主催で大連奉天にて絕讚を博し二十九日から新京記念公會堂で蓋明した、出品畫は日本美術家批評協會の手で嚴選した大家一流作家新人百二十氏に及び自然主義、寫實主義、未來派、立體派、表現派等百六十一點の力作は現代色彩日本の表現であり滿洲空前の大美術展であるが、會期は三日間會費一般二十錢、學生十錢である

長春座改增築 客席大增加

長春座は七月來客席增設と休憩室擴張ならびに全般の補強工事中でこのほど竣工したがこの結果增築延坪百三十坪、東西上下喫煙室、婦女子室等を完成、外に改築九十坪、トーキー室新設で、總收容人員千五人となつた

"新京三笠號" 獻納式變更

大新京檢番から海軍省に獻納した高射機關砲「新京三笠號」の獻納式は豫定を變更して十二月十四日午後二時から新京國防會館に於て擧行することになつた

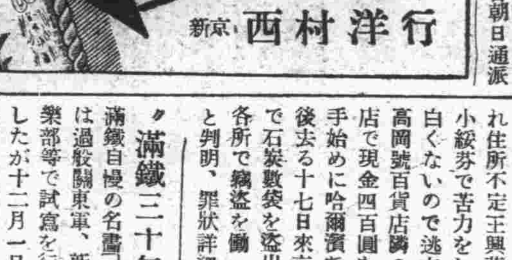

日滿百貨店 殊勳のボーイ
大賊をみごと看破つて急報

二十八日午後十一時頃日本橋通日滿百貨店三階アパートの廊下をねじ廻しと懷中電燈を持つた一滿人が各室の扉を檢べてゐる所を日滿百貨店ボーイが發見してこの旨朝日通派出所へ急報、所員が驅付けて中央通署へ連行した、身體檢查の結果衣服裏に十圓札十七枚を隱してゐたので只者で無いと嚴重取調べた所山東省生れ住所不定王興華（二五）で小綏芬で苦力をしてゐたが面白くないので逃亡、牡丹江で手始めに哈爾濱でも一仕事の後去る十七日來京、滿鐵醫院で石炭袋を盜出した外市內各所で竊盜を働いてゐたものと判明、罪狀詳細取調中

"滿鐵三十年"上映

滿鐵自慢の名畫「滿鐵三十年」は過般關東軍、新京西廣場俱樂部等で試寫を行ひ好評を博したが十二月一日大連を振り出しに大連新京で封切することになつた、新京は十二月十五日から二十一日まで全館にて上映する筈である

長期建設講座 ㊆
"共に往かんアムールの果"
滿洲移民問題（中）
滿洲拓植公社 中村孝二郎

四

次に今後の日本人は御百姓として世界に於ても一二を爭ふ丈けの技量を持つて居ると私は信じて居ります。此れは北米合衆國に於ける日本人農業移民の成績に見ても明かでありまして余りに勤勉でどん〳〵成功し其上に蓄積した金の大部分を日本に送金ばかりして居た爲め遂に排斥される樣になつたのですが此は其の百姓としての優秀な技量が反つて災を爲したのであります

亦現代日本に於ける農業に關する學問や研究は非常な進歩發達を遂げて居りますから此を以て移住者を周到に指導して行きますればよく一部の人々が心配して居られる樣に決して先住農民に負ける樣な事はありません。

現に入植後未だ數年しか經過せぬ既改移住地に於ては耕作方面に於て着々改良進歩の實を示して居りますから日本人農業移住地を中心としての滿洲農業の改良進歩に對しては今後充分の期待を持つて差支へないと信じます

從來日本人農業者は水田の耕作は上手であるが畑の耕作は下手だと云はれて居りますが此も現在では北海道一部地方で立派に成功して居りますから其の技術と經驗とを取り入れる事によつて北滿洲で一戶當り十町歩內外の畑地を耕作する事は決して不可能ではありません

以上申し上げました樣に移住地に於ける耕作方面の村景に就ては全く心配はありませんが唯だ北滿洲に於ける寒地の生活に就ては相當考へなければなりません、吾々日本人は先祖代々大部分は溫帶地方の生活に慣らされて居りますから急に北滿洲に移住して寒地の生活を營む場合には余程外部から周到に指導する必要があります、所が日本に於ては寒地に於ける生活に對し充分科學的に研究されて居ませんから遺憾乍ら北滿洲に入植しました日本人移住者に對し適切なる指導をなすに兎角事を缺く有樣です。

此を例へて申し上げますと南方の海邊で素裸で漁撈に從事して居た漁夫を其まゝ急に北方の海邊に連れて行つて鱈や鮭の漁獲をさせようとしても仲々うまく行かないのと同樣であります、然も其漁船には針路を定むべき羅針盤も亦た氣象通報を受けるラヂオの備附も無いと假定しましたら其成功を期し得ない事は申し上ぐる迄もありません。

其でありますから北滿洲の移住地に於ては衣食住共先づ先住者が永い間かゝつて考へ出した現在の樣式の內から長所を採り亦た日本の生活樣式の內からも寒地の生活に應用し得る點は採り入れて新たに北滿に於ける日本人の生活樣式を確立しなければ如何に營農に於て成功しても生活方面に破綻を來しては結局移住者として成功を期待し得ない次第であります。

此等の點に就て滿洲に於ける日本人の生活を觀察致しますと何うも吾々同胞は在來生活樣式に對する就着が强過ぎると云ふのも何所へ行つても家を造れば必らず疊を敷かなければ承知が出來ないで北滿に住ひ嚴寒期には窓に目張りをして換氣を極度迄制限する樣な防寒家屋でも殊更に疊を除き惡い疊を敷き其上に在つて出來れば海魚の刺身で一杯やりたいと云ふ氣持の者が多いものですから此は仲々骨が折れます。

此に關連して思ひ出されますのは彼の有名な岡山孤兒院の創設者である石井十次氏が唱へました孤兒三代敎育論であります、日本人の移住者が寒地の生活樣式を體得する迄には或は三代位かゝるかも知れませんが其樣に永く掛つては現在の時局に對應する事は出來ませんから、今後此方面に一段の努力を拂ふ必要があります、萬一にも此方面を等閑に附する樣であれば滿洲國內に於ける移住丈けでも大なる成果を收め得ないかも知れぬと秘かに憂慮して居る次第であります。

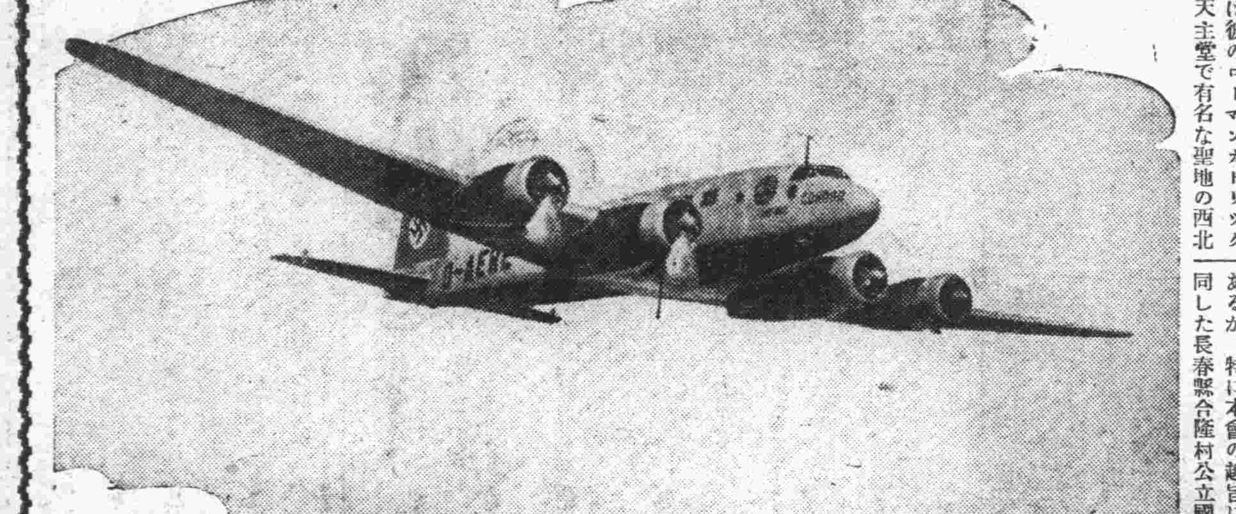

空の訪日使節 ドイツ機發つ
東京着は一日正午頃

【ベルリン廿八日發國通】盟邦の友誼を双翼に載せた空の訪日使節獨逸フオツケウルフ航空會社の新銳コンドル機がいよ〳〵出發だ、胴體を銀色に塗り（以前は黑色）尾翼に印象的なナチスのマークをつけたコンドル機は出發を前にしてベルリン郊外テンペルホーフ飛行場の一隅において簡單な點檢を受けた、同機は今夏ニユーヨークに飛んだのと同じ機體、同じ操縱者であるため大した試驗飛行も行つてゐない、ベルリンの晩秋には珍らしい好天が壯途を祝福するかのやうであるが、西南風はかなり强くイランのバスラ附近は惡天候が報じられてゐる、但し乘組員一同は「四千米の高度で飛ぶから惡天候でも平氣だ」と自信たつぷりだ、莊重な口調でヘンケ氏は

大任を帶びていよ〳〵出發だ、チヨコレート、罐詰、チーズ等を携行するがアルコールはもつて行かない、歐亞の空より憧れの盟邦日本を訪問するのはわれ〳〵の大きな喜びだ

と語りながら午後三時過ぎ關係者一同より激勵の挨拶を受け乘組員一同は防寒服に身を固め氣輕に機上の人となる、一體に地味な出發はあくまでドイツらしい、午後三時五十五分夕陽に銀色を輝かしながら轟音も頗る快調に見る〳〵東南の空に機影を沒した、なほコンドル機は廿九日朝バスラ同夕刻カラチ、三十日朝河內を出發し東京着は日本時間一日正午頃となる豫定

地中海上を通過

【ベルリン廿八日發國通】地中海上キプロス島よりの入電によればコンドル機は同地方時間廿八日午後十一時五十分（東京時間廿九日午前六時五十分）地中海ロドス島キプロス島の中間上空を三千五百米乃至四千五百米の高度を保ちつゝ飛翔中なるを目擊し得たと云はれる、キプロス島はベルリンよりの直線距離約二千四百キロでコンドル機は時速三百四十キロ餘を以て順調に飛翔を續けて居るものと見られる

獨空相のメッセージ携行

【ベルリン廿八日發國通】愈々訪日の壯途についたコンドル機は特にゲーリング空相の日本國民宛親善メッセージを携行してゐるが右メッセージ內容は次の如し

今回の擧により日獨兩國空の提携の希望も開け日獨兩國の關係が空間的にも接近することを余は衷心より喜ぶものである、この機會に當り日本國民に對し深い敬意を表す

なほフオツケ ウルフ會社重役ヨンゲ氏も同行するが一行は東京で約一週間滯在しその間新京を訪問した後東京に歸還ついでバタビヤを廻りつゝ呑氣に歸還飛行を企てる豫定と云はれる

成功を祈る
松井滿航操縱士語る

ベルリン東京間往復三萬キロ翔破の新記錄を目指す盟邦獨逸の銀翼の大鵬コンドル機は機長ヘンケ大尉以下五名の勇士が搭乘して二十八日午後三時伯林のテンペルホーフ飛行場を離陸一路南方コースにより壯途についたが同機は本年八月伯林ニユーヨーク間大西洋橫斷による全航程三、九四二哩に二十四時間五十四分といふ輝く記錄を樹立したフオツケウルフ飛行機會社製造の優秀機で立川着は三十日午後十一時頃の豫定であるがこの盟邦獨逸のパイロツトを迎へるにあたり本年五月伯林東京間一萬五千キロを旅客機により二機雁行の記錄を樹立して航空日本のため萬丈の氣を吐いた滿航特輸部操縱士松井勝吾氏は左の如く語つた

濟獨中ブレーメンのフオツケウルフの會社へも行つて見たが同會社はユンカースと倂び稱される大會社で私の行つた時はコンドルはまだ二號機しか出來てゐなかつた、一度コンドルへも乘つて行つた事があるが如何にも獨逸らしく頑丈に出來てをり大西洋無着陸橫斷の記錄から見ても優秀機であることは分る、機長のヘンケ大尉とは私がルフトハンザの乘務員として歐洲を飛んでゐた頃よく同乘したことがあるが同氏は獨逸でも優秀なパイロツトで既に百萬キロ征空の名譽あるミリオナーだ記章を持つてゐる、コースは大體私達の通つたのと同じであらうと思ふが歐洲の氣象は今頃は概して惡く殆んど青空を見るやうなことはない、過般伊太利機の不時着した附近は一千米位の高原續きで最も惡いとこさへうまく乘切ればあとは極めて樂な飛行が出來やう、前半は追風で後半は一寸向ひ風になるかも知れない、東京では久しぶりにあへることゝ樂しんでゐる國境を超越しお互にパイロツトとして今回の飛行の成功を祈つて止まない【寫眞はコンドル機と南方コースを語る松井勝吾氏】

名古屋大學創設

【東京國通】名古屋綜合大學創設に關しては豫て文部、大藏兩省間にこれが明年度豫算につき折衝を進めてゐたが、兩省間に創設費六百萬圓を以て醫學部及び飛行學部の綜合大學を設置することに諒解が成立した、尙九大理學部の新設費も明年度豫算に計上されることに決定した

奥村大每社長

皇軍慰問のため中支南支方面を旅行中であつた大阪每日、東京日日社長奥村信太郎氏は廿九日午前八時新京驛着列車で來京ヤマトホテルに投宿した氏は新京に二泊關東軍、滿洲國政府その他を歷訪し奉天經由北支に向ふ豫定である

ミス神戸披露

豐樂路モンテカルロ前カフエー・ミス神戸では今度內地より新人女給數名が來店したので披露の意味で新人紹介の夕を催してゐる

訂正

二十九日朝刊新京中央電報局電友會の恤兵獻金の內譯中、五十圓を關東軍司令部經由陸軍病院とあるは陸軍省への誤りにつき訂正

あす（三十日）

▲現代日本洋畫綜合展 於記念公會堂

今晩の主なる放送

▲七・三〇國民歌謠「その火絕やすな」（大阪）▲七・四〇長期建設講座（新京）椎名悅三郎▲八・〇〇室內樂（哈爾濱）▲八・四〇物語「映畫ばあさん」（大連）藤川夏子外▲九・一〇オロチヨン民謠とウクライナ民謠（新京）

第七期軍醫候補生募集

一、主旨 軍醫たるべき人材を養成するに在り
二、募集人員 四十名（滿洲人三十名、日本人十名）
三、採用後の待遇 康德六年四月一日哈爾濱軍醫學校に入校せしめ四年修業同校卒業後滿洲國軍醫に充用す入校中費用一切は官費とす
四、應募資格
（1）國籍 滿洲國人、日本國人
（2）學歷及學力 國民高等學校以上若くは日本中等學校以上卒業者及康德六年三月卒業見込者並同等以上の學力を有する者但し日本人は學校敎練合格（合格見込）者
（3）年齡 康德六年四月一日に於て滿十七歲以上二十一歲未滿の者
五、志願書類 （1）志願書、（2）履歷書、（3）身份證明書（日本人戶籍謄本身上明細書及保證書）（4）學校卒業證明書又は卒業見込書
右（1）（2）（3）の樣式は治安部軍政司醫務課又は各軍管區司令部軍醫處に照會すべし但し郵便を以て照會する者に在りては返信郵券四錢を封入するを要す
六、志願書類提出期日 自康德五年十二月一日至康德六年一月二十日
七、志願書類提出場所 治安部軍政司醫務課
八、採用試驗
（1）身體檢查 陸海軍身體檢查規則に依り施行す
（2）考查課目 國文、數學、地理、歷史、物理、化學、日文（滿洲人）、滿洲語（日本人）、口試、國民高等學校又は日本中等學校卒業程度
（3）試驗期日 康德六年二月一日、二日、三日、四日
（4）試驗地 新京、吉林、哈爾濱、奉天、承德
治安部大臣 于芷山

募集
一、電話交換手
身體强健にして年齡十八才以上の有驗者右希望者は自筆履歷書持參本人來談相成度し
昭和十三年十一月廿九日
新京日本橋通三四
橫濱正金銀行新京支店 電話（3）三六一一番

貸間
素人下宿
八疊、六疊、四疊半各部屋
場所—安達街五〇五番地
電話②二二七四番

募集
石家荘日の丸カフエー
女給數名入用、年齡三十才迄
前借御相談に應ず、御希望の方は左記へ御問合下さい
三笠旅館 電話（3）五五六四番

太陽燈
太陽燈 光線療法の効果に就ては新聞雜誌やラヂオ等で知らない人はないのですが法外に高いものと思ふたり取扱が面倒の樣に誤解してアキラメて居る方が多い樣ですがそんな心配はなく一臺僅かに廿五圓から色々ありましてドンナ慢性難病でも家庭で簡單に治療が出來て一日一回の治療電力料共で八錢內外です
●紫外線赤外線可視線照射器
●實用新案特許二〇九三一五號

カタログ進呈
東京下谷西町小學校表門前
製作元 日歐商會工場
電話下谷四四九一番
●獨逸シーメンス會社カーボン特價提供●改造、修理、交換便宜取扱
東京市立電氣研究所
大日本雄辯會講談社、新潮社日の出、誠文堂新光社、主婦之友

昭和十四年日記發賣
文房具　事務用品　和洋帳薄　便箋封筒　手帳ノート
和洋紙各種　チリ紙各種　水引慰斗　アルバム繪葉書　トランプ花札
オーター　シヤープ　パイロット萬年筆　目張紙外紙製品　特約店
雜誌と文具の店
ミツワ屋書店
吉野町二ノ二二 電話③二三二七 二一五二番

銘酒
司松
富久娘
滿洲產唯一品
內地灘の生粹
木炭
吉林本場製
御愛用願ます遠近に不拘直に御屆け致します
新京興安大路四一三 電②二七九二
合名會社 大松號支店

賣物
煖房用
セクシヨナルボイラー
蒸汽二百五六十坪に適合する大きさのもの
新京西七馬路（滿洲圖書東橫）
松下煖房所 電話（2）一〇〇八

貸倉庫（場所交通便利）
林檎、蜜柑、野菜、專門
富士町二ノ一六
金十公司 電話3二九八二番

貸間
川上ビル（元日本橋アパート）
二階、三階增築 設備其他完備
御用の方は 電話③二四〇二番へ

貸家
新京驛前貸室八、六、四坪約三十室店舖及住宅八、六、三疊
帝都キネマ裏六、六、三疊煖水暖房風呂の設備あり
御照會は日本橋沖組へ
電③五六二九、五九一四番へ

賣家
場所 清和胡同七一〇、七一二番
建坪 七百四十八平方米二百二十七坪 煉瓦建平家五十七坪半四戶建一棟
間取 八疊、四疊半、三疊支關、炊事場三疊板張り
設備 風呂、瓦斯、煖房ペーチカ、水洗便所押入三疊分
御希望の方は 電話呼出③五七六八番へ

映画と演藝

新興東京の正月作品 嚴選の大作揃ひ

年内餘す所一ヶ月半、掉尾の大製作活動を展開中の新興東京では、愈々各社に先んじて昭和十四年度新春一月作品を發表することゝした、之は、十一月、早くもその全陣容の決定を見てゐたものであるが「當面の年内作品に全力を傾注せん!」との建前のもとにわざと極秘に附し、滿を持してゐたところ、愈々年内に大傑作「亞細亞の娘」をはじめ漢口陷落記念映畫「日本の魂」「母子船頭唄」北極の花「三人姉妹」「若い女の危機」「喧嘩の春」「聲なき萬歳」と、稀有の充實振りを示す陣容整備全く成つたので、玆に始めて、一齊發表となつたものである、これが發表に當つては特に左の諸點を強調、在來の正月映畫の概念を打破一掃する態度を明かにした

一、昭和十四年度一月作品は特に之を正月ラインアップと呼稱せず、飽迄も一作々々の内容を嚴選、情熱傾注作品としての完成を期する

一、所謂、在來の正月映畫なるドサクサ式な輕調は採らない所であつて、いくら正月と雖も、一本々々が、嚴然として國民の胸に、長期建設への心の糧、銃後國民の樂しい慰安となるべきである

昭和十四年度新春一月作品は左の如し

第一週『日の丸行進曲』（脚本陶山密）今や全國民が愛唱し、前線に迄も歌はれてゐる、この名曲國民歌を力と熱情とで映畫化（監督は追つて發表）

第二週『評判五人娘』（脚本村上德三郎）軍國乙女五人がおりなす感激愛情板（監督は追つて發表）

第三週『女難突破』（脚本小出英男）正義を愛する豪毅の好漢が、社會惡と鬪ひながら、女難を突破する明朗快作篇

「大陸行進曲」ビクターから發賣

東日・大每懸賞募集に應募數二萬一千餘篇史より當選した「大陸行進曲」は、長期建設の覇業へ邁進する一億同胞の意氣を勇壯凛烈に現はした傑作として、發表と同時に早くも全國民の熱讃を呼んだが、同新聞社は、これが作曲方を中支派遣軍陸軍軍樂隊に懇請硝煙の中に盛り上がる愛國的感激によつて直ちに作曲は完成された

彈雨下に生れ出た「大陸行進曲」は、先づ皇軍進撃の雄姿を彷彿させる旋律にはじまり、豪壯雄大な大陸的曲律を織込み、さらに國歌「君が代」の莊嚴調が流れる民族的氣魄を高調した名作曲である。日本ビクターではこの光輝ある行進曲の獨占レコード化權を獲得、廿七日午後一時、赤坂三會堂に於て、徳山璉、久富吉晴、波岡惣一郎の熱唱により吹込を完了した

片面は、佐伯孝夫作詞、東辰三作曲、國民歌「一億の合唱」で中村淑子、能勢妙子、波岡惣一郎、米山博夫の力唱、發賣の曉、「大陸行進曲」が「日の丸行進曲」と共に今事變が生んだ國民歌の双璧として全國民の唱和により内地は勿論、大陸をも風靡するであらう

大日本天然色映畫更生

昨年來會社創立以來社長杜重直輔氏の孤軍奮鬪も其時機に適せず今夏來其存在さへ沒却されてゐた大日本天然色映畫株式會社は先般來竹田義一氏の奔走にて同氏の親友西口隆一、岡本檢一兩氏の正式入社により某財閥の支持を得今回華々しく更生の一歩を踏出し先づ營業陣の整備に着手、大阪市西區新町通り一丁目十四番地鐵工業會館内に營業所を設置、所長に取締役岡本檢一氏が就任、二宮菁作、芦田喜一郎兩氏囑託として社務に參與、所長補佐として中村裕氏が就任、吉田武夫、鷲田修、明石の三氏を指導第一線に活躍する事になつた、尚製作陣は竹田義一氏攝影所長として一切の責任を負ひ、小國比沙志、中山隆史氏等之を輔佐し左記作品の準備に着手した

「嬉しかつたが父樣は」「大楠公」「男の魂」「歌謠映畫戰線の唄」「仁侠浪花魂」「音樂映畫唄ふリズム」

亦依然杜重氏は社長として社務を統括、新任役員中小川榮一氏は取締役に、西口隆一氏は常務監査役として大に社運興隆に努力する

お寫眞は 乾寫眞館 新京銀座 電③五二〇三

振袖使節一行 ワルソー到着

【ワルソー廿六日發國通】ドイツ訪問を終へた振袖使節寶塚少女歌劇團一行は日波兩國關係者多數の出迎へを受け廿六日午前ワルソーに到着した一行はワルソーに於て三回の公演を行ひ華麗な日本舞踊を通じて日本文化を紹介する豫定であるが、ワルソー各紙は廿六日一行の到着を迎へ一齊に日本演劇に關する解說的な記事を掲げ日波親善の空氣を示してゐる

邦正美氏伯林國立舞踊校講師に

【ベルリン廿六日發國通】ベルリン滯在中の日本舞踊家邦正美氏はドイツ國立舞踊學校の講師に就任し廿五日第一回目の教授をなした、同校は特に邦氏のために「アジア舞踊科」を新設したので邦人で外國の國立舞踊學校で教鞭を執るのは邦氏をもつて初めとする

サボテン

眉の引き方に獨特の妙味を持ちファンに騷がれてゐたミス東洋の入江君、長い間姿を見せなかつたが、二、三日前忽然とあの獨特の眉をぴくつかせホールを飛び廻つてゐる、聞けば歸鄕お母さんのオッパイをたつぷり飲んで來たと言ふのである▼女給と名のつく人達で一度新京を後にし内地へ歸つて行く者の多くは過去仙人掌子の見聞するところに於ては二度と國都の土を踏むものは珍しいのである、然し入江君は斷然歸つた、それは彼女にとつて國都には母の乳房以上に魅力を持つ甘つたるいものが待受けてゐたからなのであると見たのはひが眼か眞相探究はファンに依託しやう▼亞細亞會館である夜のことブラリと入つたお客「オイコーヒーを持つて來い」早速コーヒーは一杯運ばれたのである、それから彼氏は一杯のコーヒーで頑張ると約三時間以て彼氏の强心臟の程は充分うなづけるのであるが▼圖らずこの番に當つたのがトヨキ君である、彼女は之に對する不滿な面持ち一つなく應對その上强心臟マンを見送るにわざ〳〵玄關にまで出てはまことに至れりつくせり至極叮嚀なものであつた▼トヨキ君後で「コーヒー一つで三時間その上チップ一文だつておかないなんて、態度が腹立しさうだつたけど相手が相手ならと思つて逆戰法で徹底的に馬鹿叮嚀にサービスしたの」▼ところがそれから一時間もしてから後强心臟マンまたしてもサッソウと飛び込んで『トヨキ君指名』ときた、二人の會話である「いや只今は失禮、僕はコーヒー一杯で五六軒歩いたが、てんで相手にされなかつた、あゝそれなのに君のサービス…實に感激の至りだ、一體君は馬鹿なのかリコウなのか」「エ、貴方のおつしやる通り兩方なのよ」

雜音

師走もあと僅かに迫つて市内各館でもお正月番組の選定にそろ〳〵本腰の準備に取りかゝつてゐるが、先づ帝キネの東寶番組を覗いてみると▼年内に殘されてゐるものは一日からの淺草〆香出演に添へた「幼い英雄たち」「今宵こそは」の二本立に次いで「青空二人組」「エンタツ、アチャコの「水戸黃門漫遊記改訂版」これに長谷川一夫の「月下の若武者」或ひは傳次郎、五十鈴の「武道千一夜」が入るかも知れぬが、これは恐らく正月番組に廻ることにならう▼正月封切に豫定されてゐるものには「エンタツ、アチャコの忍術道中記」「我亦紅」「エノケンのカメラマン」「ロッパの彥左衞門」「丹下佐膳」など娛樂番組が豐富に並んでゐる▼洋畫は拂底の折から數多くは望めず年内に「アルプス槍騎兵」正月に「ジャンバルジャン」が組まれてあるぐらゐで些か寂しいのは止むを得ない

貸家御案内

◇櫻木町三ノ一七貸住宅六疊、四疊半家賃六〇圓家主柳瀬電(三)二八五一
◇軍用路滿鐵用度倉庫前六疊四疊、家賃二〇圓家主編家電(二)一七七八
●御問合は直接家主へ願ひます○貸家、貸間掲載御希望の方は當所へ御一報下さい

電氣御相談

街路灯の電球芯切れやグローブ破損又は電柱外灯の電球芯切れを御氣付の方は何卒當所迄御報願ひます

電業支店 電業相談所

最も安價で、效果的の兒童教育法は？
この問題に對して、敎育家諸先生方は『講談社の繪本』を與へることだと、口を揃へて御推奨下さつて居ります。
各地の有力書店にあり

十二月壁頭に飛ぶ二つの巨彈！二日公開

躍進松竹時代劇の第一巨彈
灰燼
明治文豪德富蘆花・名作「自然と人生」より
監督 冬島泰三
主演 高田浩吉 伏見信子
新興 梅村蓉子 大船 近衛敏明
新築地 木庄克二・本鄕秀雄・堀正夫・天野刄一 志賀靖郎 外總動員

非常時下の結婚問題と戀愛觀に指針を與へる
結婚の宿題
桑野通子・夏川大二郎・川崎弘子・槇芙佐子・三原純・廣瀨徹
監督 佐々木啓裕 脚本 柳井隆雄

長春座

絕讚の決定盤
悲愴
チャイコフスキー曲 交響曲
メンゲルベルク指揮
アムステルダム・コンツェルトゲボウ交響樂團
十二吋五枚 アルバム解說書附 十六圓五十錢
テレフンケン洋樂レコード
日本テレフンケンレコード
48

とてもおいしいすばらしい榮養
粉末昆布茶……大石茶舖
祝町太平堂前 電話(三)六四二七番

お待ちかねの嵐寬壽郎十八番映畫！
鞍馬天狗 龍攘虎搏の巻
月形龍之介・河部五郎・大倉千代子
澤村國太郎・市川小文治・香住佐代子
大佛次郎 原作 比佐芳武 脚色 松田定次 監督
十二月一日封切
映畫は日活 岸本チエーン 新京キネマ

映畫は日活
東京千一夜
問題の問題 ？
漫畫中の人物が突然動き出す喋り出す、これは大問題です 漫畫映畫なら兎に角生きた人間が其儘漫畫でなければ表現出來ない行動を開始するのですから。内田吐夢監督の作家精神と碧川技師のカメラ・テクニックで完全映畫化したのが、この漫畫映畫「東京千一夜」です。如何なる點が問題となつてゐるか映畫ファンの樂しき義務として御覽下さい。
新青年連載漫畫 清水崑原作 監督 内田吐夢
見明凡太郎 吉谷久雄 村田宏壽 星ひかる 冬木映彥 吉井莞象 佐藤圓治 小杉凡作 西春彥 日暮里子 不忍鏡子 六鄕清子

新京キネマ 開館五周年 特別大興行
昭和九年十二月一日、新築成つて開館致しまして以來、皆樣の絕大なる御支援により五周年を迎へ得まして、感謝の念、更に大なる次第で御座います。今後も皆樣の御慰安場として番組編成に、設備改善に意を用ひ、報恩を期しますれば、何卒倍舊の御聲援御引立を御願ひ申上げます。尚五周年記念興行は左記の豪華異色番組で御座います。賑々しき御來觀をお待ち申上げて居ります

ポリドール・シヨウ
淺草〆香
愈々一日ヨリ
帝都キネマ

在滿軍警慰問恤兵獻金映畫の會

航行遮斷
近代戰の生んだ新型式記錄映畫
海軍省御後援 總指揮 山口少佐 脚色 飯田心美 演出 湯原甫 現地錄音 金山欣二郎
航行遮斷！
それは重大な使命と至難な作業とはこの映畫に依りはじめて明らかにされた
これは單なる記錄映畫ではない。事實をドラマチックに描いた新らしいジャンルの文化映畫だ！
東寶文化映畫部超特作

猛暑嚴寒を物ともせず命を鴻毛の輕きに使し全滿各地に東洋平和のため努力してをられる在滿軍警諸士の勞を稿ひ些かでも感謝の意を表する爲に此度恤兵獻金映畫會を開催することになりました、尚同映畫會の利益全部は直ちに獻金するものでありますから市民諸君におかれましても銃後の赤心を示すべく擧つて御來場あられん事を切望致します

佛蘭西トービス超特作
監督 ジャック・フェデエ
主演 マリー・ベル P・R・ウイルム
モロッコに戀があるか、モロッコにも戀はあらう、けれど外人部隊の男達女と戀に背を向けた男達、生きた儘の屍外人部隊に持つて來て捨てた男達には戀のあらう筈はなかつた今宵熱苦しい風がホテルノルマンジーの部屋々々に滿ち又も占なはれた不吉が忍び寄つて居る
外人部隊
同時上映 短篇映畫 日本の陶磁器 寄席の夕 世界一を觀る スポーツニュース

期日 三十日限 午前九時開映 會費均一 五十錢 主催 滿洲新聞社・帝都キネマ 會場

晝夜用心記（二九）

三村伸太郎・作　木下大雍・畫

淺き夢（六）

暗い河岸に出ると、伴助は譏り勝なおそめをぢれつたさうに眺めやつた。

『おそめさん……お前、この頃、どうかしてるんぢやねえか……すこし樣子が變だぜ』

『さうかねェ……妾にはちつとも分らないが……』

『何時までも、滿吉の許に居るのも何んだし……じつは、お前の了簡をそつくり聞いて見たいと思つてるんだが……』

『……………』

おそめは默る。

暗い河岸の、柳の下に、おそめは、うなだれてゐるのであつた。

その默り込んだおそめの樣子を見ると、苛々として來て……どうしてこの女には、人の氣持が通じないのであらうかと

伴助は、すこし、腹が立つてむかッとしたやうに

『じつは、埋堀の六兵衞が、もうすぐかぎつけてゐる樣子だ……』

伴助は、かういつて、じつと、おそめを見つめた……

『……………』

『で、俺は、もう肚をきめてるんだが……お前さへその氣になつてくれりやア、俺はどんなことでもする氣で居るんだがー！』

埋堀の六兵衞が、もう薄々感づいてゐるといふことは、事實であつたかも知れぬ……うつかり、こんなところをまご〳〵してゐると、お前の身體が、危ねエ……といふ伴助の言外に含められた意味も、まんざら、おどしではなかつたのであらう。

が、しかし……柄になく、相手を小娘のやうにたかを括つてゐたおそめに……俺ア、お前に、どんなことでもする氣があるんだが……と、伴助が、眞實を吐露した瞬間に、彼は、なにかかう、頼りなくぬる〳〵といなされたやうな感じがしたのであつた。

『…………』

おそめは、ふいと、そこに宵闇の蝙蝠のやうに姿を現した浪人者と、一緒に歩き出したのであつた……。

暫くすると、暗闇の橋の下で、伴助の、とがつた聲が聽こえて來た。

『旦那ア……冗談なすつちやア困りますよ』

『冗談たア何んだ……貴樣はいつたい、どういふ種類に屬する人間だ……』

かういふ醉つ拂つた胴間聲に、どこか聽き覺えがあるやうなと思つたら、これは珍しくも山下茂兵衞である。

茂兵衞は、暗い中に、思ひがけなく凄んで、立ち現れた伴助を、しやら臭さうに、ぢろりと睨んで……

『貴樣は、場所柄をわきまへん奴だな……よいか、此處は無闇に、人に名乘りを上げたり、聲をかけたりする場所ではないぞ……闇には闇の掟あり、旦那ア、御冗談……たア何んだー！』

茂兵衞は、醉つ拂つた口をひんまげて、伴助の口眞似をしたものである。

と、伴助が

『冗談と言つたのが惡けりやア、ふざけた眞似をするなッてえんだ……』

『成る程、これはまた、奇妙なことを聞くもんだな……』

伴助が、鋭く、むきになつて、ぶつかつて來るのを、茂兵衞は、面白さうににや〳〵と、受けたものである……

『貴樣は、何か、この闇の中で、風儀取締でもしてゐる男か』

『…………』

伴助の顏が、蒼白に變つてゐる……おそめはと見れば、ぼんやり夜の川面を見て、立つてゐるのであつた。

ビフテキ 茶房　日本橋茶房

商況欄（卅日前場）

海外經濟電報

倫敦金塊	七磅九志九片二分一
紐育金塊	三五弗〇〇〇
倫敦銀塊	二〇片一六分一
同先物	一九片一六分九
紐育銀塊	四二仙四分三
孟買銀塊	五一留比一六分三

▲市俄古小麥

十二月限	六二仙二分一
五月限	六四仙八分七
七月限	六五仙四分一

▲紐育棉花

現物	八仙九六
十二月限	八仙六三
一月限	八仙四四
三月限	八仙四一
五月限	八仙二一
七月限	七仙九六
九月限	七仙九六

▲印棉

ブローチ	一五九留比八分三
オムラ	一四六留比八分三
ベンゴール	一二〇留比四分一

カルカッタ麻袋

鐵筋	二三留比八分一
青筋	二五留比八分七

▲紐育株式

スチール株	六一弗八分七
アナゴンダ株	三三弗四分一

外國爲替

米英爲替	四弗[illegible]分五
米日爲替	二七弗一四仙
米支爲替	一五弗九〇仙
米佛爲替	二仙六九[illegible]
英米爲替	四弗六五仙〇〇
英日爲替	一志二片〇〇〇
英支爲替	八片二分一
英佛爲替	一七八法郎五六
印日爲替	七八留比八分五

▲滿洲中銀爲替

紐育向	二七弗八分一
倫敦向	一志二片〇〇一

阪神爲替

對米賣	二七弗八分一
對米買	二七弗[illegible]分五
對英賣	一志二片〇〇一
對英買	一志二片[illegible]分一

各地株式市況

▲東京株式（短期）寄付・大引：新東、大新、鐘紡、帝新、洋新、日魯、郵船、同新、日石、日立、滿業、電工、東電、日電、滿鐵、糖新、日曹 [illegible]

▲大阪株式（短期）：大新、東新、鐘紡 [illegible]

▲大連株式（短期）：[illegible]

各地商品市況：大阪綿糸 [illegible]

買賣 現物 株式 公債　(は)　畑園太商店　信用第一主義　親切丁寧がモットー　新京中央通二十一番地（中央郵便局前）　電話(三)二三六・四六九五

各地特產市況：▲大阪綿布、▲東京人絹、▲大阪棉花、▲大阪期米、▲大阪人絹、▲橫濱生糸、新京（▲大豆、▲大連、●豆粕、●豆油）[illegible]

水曜　丙寅　赤口　平　參宿　舊十月九日　十一月三十日

東京・本鄕・神誠館

●一白の人　見込みたる事も中途にして行違を生じ易し　丁と戊と丑が吉

●二黑の人　不測の日なれど手堅くすれば進路開け來る　丙と未と庚が吉

●三碧の人　暫くの辛抱さへあれば後は吉日となるべし　甲と乙と丁が吉

●四綠の人　僥倖なる日には非れども着實なれば報あり　甲と乙と辛が吉

●五黄の人　事意の如くならず從つて散財も伴ない易し　巽と庚と壬が吉

●六白の人　新しき氣力を養はざれば心自から滯るべし　丙と壬と丑が吉

●七赤の人　高遠の想想も凡夫の考へに如かじ進むは凶　乙と丁と庚が吉

●八白の人　物議を生じ易し口入れ事は成べく避くべし　未と癸と丑が吉

●九紫の人　目上の保持はあれども油斷すべからざる日　未と辛と戊が吉

新人紹介の夕

御挨拶

嚴寒の候皆々樣には益々御健祥に亘らせらるゝ御事と御慶び申上げます

弊店儀

每度格別なる御愛顧を賜り誠に有難く厚く御禮申上げます就きましては從來女給不足のため御客樣各位に種々御迷惑相掛け誠に恐縮に存じて居りましたが今度內地より新人女給數名來店致しましたので陣容を一新し皆樣へ心からなるサービスを致す事になりましたからどうぞ舊に倍し御引立を賜ります樣切に御願申上げます

敬具

泰子　里美　千草　悅子　照美　滿里子

カフエー　ミス神戶

豐樂路七〇八　電話(二)二一〇五

長春座　電③五七六六

奴銀平		1.48	4.44	7.44
ニュース	12.00	2.58	5.56	8.54
美枝子の兒	12.52	3.30	6.28	9.29 10.37

廿七日より五日間

次週　灰燼　結婚の宿題

都キネマ　電②一四〇五

廿六日より四日間

ニュース	11.10	2.50	6.30
美はしきライン河	11.45	3.25	7.05
虹立つ丘	12.10	3.50	7.30
第九交響樂	1.10	4.50	8.30 10.05

階下 八五錢

十二月一日より　レコード界の人氣者　淺草メ香一行來演

銀座キネマ　電③六四六五

ニュース	11.30	2.26	5.02	7.31
振袖若衆	12.13	2.49	5.15	7.53
乙女ごゝろ	1.13	3.49	6.15	8.55 10.03

二十六日より三十日迄五日間　階下七十錢

四日封切　親なればこそ　古川登美・美鳩まり新出演　右門捕物帳　淺香新八郎・鈴木澄子

豫告　卅日より　志賀曉子・立松晃主演　現代の英雄　男女之助・高山廣子　女郎蜘蛛　朝日座

豫告二日より　或る女の　滴　表　火　豐劇

次週公開　嵐寬壽郎主演　鞍馬天狗　第二篇　東京千一夜　新京キネマ　日曜日は午前十時より開映

朝日座

廿六日より廿九日迄

應援歌	12.00	3.00	6.00	9.00 10.20
ニュース	1.18	4.18	7.18	
怪談鴛鴦帖	1.40	4.40	7.40	
劍客商賣				

階下 卅五錢

新京キネマ

廿六日より卅日まで

讀賣 朝日 下の ロイ　ニュース		1.32	4.34	7.35
天國と地獄		1.55	4.56	7.57
江戸前結婚	11.40	2.41	5.42	8.43
銀之丞出現	12.28	3.29	6.30	9.31 10.32

階下 階下六十錢

豐樂劇場

廿九日より一日まで　全館五十錢均一

ニュース	12.00	2.35	5.10	8.50
鼠小僧初草鞋	12.20	2.55	5.30	7.45
歌へ歡呼の春	1.25	4.00	6.35	9.10
				10.20

岸本チエーン映畫御案內

日立モートル

本店　東京市麹町區丸ノ內二丁目十二

大連營業所　大連市山縣通リ二（東拓ビル）　電話大連本局代表（長）三一九一(3)

新京出張所　新京大同大街四〇六（東拓ビル一階）　電話新京本局(2)（長）一八六四

奉天出張所　奉天加茂町二（三井ビル四階）　電話奉天中央局（長）二八四三

日立製作所

淋病根治　（的確なる根治療法に依り惱みを一掃されよ）　一般慢性病專門　東京樂生堂HS線新京療院　新京祝町二ノ四（西本願寺西隣入）

實株と公債　日滿證券　新發路一一三（帝都キネマ前）　電話②一六六二・一六二六　日報營業案內進呈　凡ゆる株式出合豐富

割烹　壽司　ふぐちり　鯛ちり　すき焼　出前迅速　東二条通　いなり亭　電③四五五一

草縄　製造卸　小賣商　石井洋行　新京大経路四三　電話②五七〇二番

肥後醫院　產科、婦人科增設　婦人科 花柳病科 女醫 松井鶴子　入院隨時　內科 小兒科 院長 肥後弘子　花輪三九　新京ダイヤ街老松町一六（朝日通）　電話③一五七〇九番　③一二三二九番

新京日日新聞
朝刊
【本紙朝夕刊十二頁】
本紙定價 一部五錢 一ヶ月壹圓 郵稅
廣告料金 普通一行壹圓五拾錢 特別一行貳圓五拾錢
發行所 新京永樂町四ノ一 新京日日新聞社
電話（編輯局專用③三二〇五 營業局專用③三二〇〇）
發行人 十河榮忠
編輯人 松本勇
印刷人 水越内之介

銘酒 日本晴 ニッポンバレ

英領越境事件 現地で圓滿解決

南支派遣軍報道部發表

【廣東廿九日發國通】南支派遣軍報道部發表＝東江南方地區殘敵掃蕩中なりし南支派遣軍の一小部隊は十一月廿六日午後四時頃支那軍を追擊しありたるところ、英國租借地境附近のトーチカより支那軍の射擊を受けたり、よつて該部隊は急遽之を攻擊占領せるも英軍側より該トーチカ所在地は英國領內なるの通告に接したるをもつて直ちにこれより撤退の上現地日英兩國軍相互間において事件を圓滿に解決せり、因に日英兩國軍間には衝突なく、また英國領內には何ら物質上の損害なし

蔣政權の對外據點

佛印、英領の最近情勢

【東京國通】蔣政權は武漢失陷後西南地方開發を急ぎあらゆる工作をもつて隣接との積極的接近を圖り武器の輸送と外資の調達に狂奔し、之がため佛領印度支那はさながら蔣政權の政治的、經濟的の對外據點と化してをり、また英領ビルマとの輸送連絡も活潑となりつゝあるが、最近この方面の情勢について確實なる筋に達した情報によれば、大體左の如くである

一、佛領印度支那

（イ）佛印當局は特有の植民地根性より全的に現狀維持を主張しフランス本國の命令に對しても佛印は佛印だけの考へで動かうといつた氣分でをり、この認識不足に突込んで蔣政權側においては佛印多年の希望である雲南進出に對して讓步し口頭外交をもつてフランスに利權の好餌を與へて策動しつゝあり、したがつて此空氣を反映し本邦人と見ればスパイ扱ひにしてゐる狀態である（ロ）かくて佛印經由對支武器輸送は本國政府の訓令に基き表面取扱ひを拒絕する如く見せて內實密輸により輸送を繼續し、佛印經由昨年度中は明に到着せる貨物噸數も約七萬噸と傳へられる

二、英領ビルマと雲南との貨物連絡は

（イ）マンダレーより東北行してラシオ經由雲南國境に向ふ鐵道が最も多く使用せられ、一方ラシオより雲南國境までの道路百十二哩の改修を進めつゝあり、目下支那行トラックは夜間を利用し道路改修用のセメントをさかんに運搬してゐるこれに對し雲南側からも交通を增加し廣東雲南の番號札ある乘用車が頻繁に往來してゐる（ロ）ラシオの東方ムセより北方ナムカシを經てバーモに至る九十哩の道路はさらに國境を越えて雲南の騰越に續きこの方面には現在貨物乘客混載のトラックが通行し、またバーモ騰越間道路はトラック通行は不能だが、依然驢馬により連絡されてゐる

海軍諸提督 拜謁の榮に浴す

【東京國通】支那の各戰線で赫々たる武勳を樹て廿九日朝晴れの歸京した新軍事參議官加藤隆義中將並に小澤、鮫島、大熊、吉田各海軍少將は廿九日午前十時參內、表御座所において米內海相侍立のもとに天皇陛下に拜謁仰付られたが畏き邊りでは小澤、鮫島兩少將に對しては御紋章つき銀花瓶一個づつを賜はせられ一同光榮に感激して十時半宮中を退下した

蔣自ら兼任 第四戰區司令長官

副司令は白崇禧

【香港廿九日發國通】支那側報道によれば、蔣介石は先に開催した緋林會議に於て第四戰區司令長官何應欽、副司令長官余漢謀を免職、自から第四戰區司令長官を兼任、副司令には白崇禧を任命したと云はれる

東王鎭の敵匪を殲滅

【北京廿九日發國通】北島部隊は廿六日午後六時卅分河北省順德東北約六十キロ東王鎭附近の敵匪を殲滅した、敵の遺棄死體約五十二、わが方損害なし

夜襲の敵を反擊

【北京廿九日發國通】廿七日夜半山西省蒲州南方約五キロ漢陽鎭附近のわが守備隊に對して第百十七師獨立第四十七旅、山西省警備第三旅から成る約二千の敵は突如夜襲し來つたが、わが軍は直ちにこれに應戰、猛烈に反擊、瞬時にして擊退し引續き東方山地に向つて追擊を敢行潰走せしめた、敵の遺棄死體約百、わが方戰死一名、負傷廿一名

臨時參議會

【東京國通】政府は廿九日午前九時より首相官邸に臨時參議會を開き鄕參議を除く各參議、政府側より近衛首相、有田外相、池田藏相、板垣陸相、米內海相出席、支那問題を中心に種々意見の交換を遂げ同十時五十分散會した、而して右臨時參議會の結果につき風見內閣書記官長は談話をもつて左の如く發表した

本日の參議會において日支關係調整の根本方針に關する昨日の閣議決定事項を附議しその承認を見た

汪、焦土作戰を非難

長沙放火 部內の對立激化

【ニューヨーク二十八日發國通】焦土作戰による長沙の放火事件は蔣政權內部でも猛烈な非難を招き政府部內の對立抗爭を激化してゐるが、廿八日ニューヨークに達したU・P重慶電報によれば、國民黨副總裁汪精衛は焦土作戰を攻擊し左の如く言明したと云はれる

焦土作戰によつても日本軍の廣東占領を阻止することは出來なかつた、支那の家屋は破壞してもこれを燒かなければ有力な防禦材料となるのであるが、焦土作戰は政策を誤つたものである

京漢線南段の敵 續々逃走を企つ

喰止、新兵募集に躍起

【石家莊廿九日發國通】江北戰線において慘敗を喫した支那軍敗殘兵の多くは南陽、鄭州を經て西北方面に退却しつゝあるが、何れも戰意全く喪失、その一部は續々黃河を渡つて北上、わが占領地域に殺到し來るもの多く殊に京漢線南段許昌東方　穆附近には山東軍宋哲元の敗殘兵多數集結一日百乃至二百と群をなしてわが占領地域に逃走しつゝある、支那軍はこれら脫走兵の喰止めに躍起となつてをり、當然兵員の不足から京漢線各地に召募所を設立、壯丁の强制徵募を行つてゐるが、これに應ずるものもなく、つひには田畑で耕作中の農民或は通行人などを捉へ百方新兵の募集に躍起となつてゐる

經濟懇談會の仕上げ 新京會議に期待深し

去る廿一日より東京を皮切りに大阪、門司の各地で開催、東亞新經濟體制の確立に多大の示唆を與へた日滿支經濟懇談會は愈々來月二日より新京において最後の懇談會を開催することゝなつたが、同會議は日本、滿洲側はもとより臨時、維新、蒙疆三政府首腦に加へて日滿支產業金融各方面を網羅した大規模なもので、日本の經濟圏に新たに加はり殊に滿洲國にとつては接壤國として經濟的に極めて密接な關係にある新支那の首腦を交へたかゝる會議は新京としても初めての試みであり、その效果は頗る期待されてゐる、更に支那事變をして有終の美あらしめるものはこれがため從來の日滿支三國を通ずる經濟關係の聯合即ち東亞經濟ブロックの新體制確立にありとされるもので、この點よりして滿洲現地において開催される同會議の結論は日本各地において開かれたものと異つた意味で將來の新東亞經濟體制の確立に重大な意義を持つものとみられてゐる

明年度の滿洲移民豫算 今年度より五割增

【東京國通】拓務省では事變下の現狀に鑑み滿洲大量移民の飛躍的發展を期し、明年度豫算に於てこれが實現を圖るべく大藏省と種々折衝中であつたが、滿洲移民局新設以外の要求は槪ね貫徹をみる事になり、明年度滿洲移民送出し數は集團移民一萬二千戶、青少年移民三萬人、總經費二千六百萬圓と前年度に比し約五割方の飛躍的增加をみることゝなつた、なほ拓務省ではこの滿洲移民飛躍的發展に拘らず滿洲移民に關する諸問題、營農形式、負債整理問題及び移民政策の根本精神に關して充分な基本的調査研究を遂げるため新たに大學教授、農業實際家その他各方面の權威をあつめて拓務委員會を設置することに決定、これに伴つて從來殆ど活用をみなかつた海外拓殖委員會は廢止され新官制中に統合されるはずである

三浦州廳長官 大津總長要談

廿八日來京した三浦關東州廳長官は廿九日關東局に大津總長を訪問し、廿八日關東局において開催された企畫委員會において決定した關東州貯蓄奬勵委員會設置問題ならびにこれに關聯する諸問題につき協議を重ね、長期戰下における國民貯蓄奬勵に萬全を期することゝなつた、なほ三浦長官は三十日離京歸任する豫定である

對ソ支同時作戰へ 新軍備建設の要

軍需工業者懇談會席上 東條次官講演

【東京國通】陸軍では既報の如く廿八日軍人會館に軍管理工場および軍需工業關係者等を招いて懇談會を開き、板垣陸相、東條次官より業者に對し軍の企圖を明示するとゝもに、自肅自戒軍國の大事に協力せんことを求めたが、席上における東條次官の講演要旨は左の如くである

□　□

蔣政權は廣東および漢口の相次ぐ大敗に拘らず西南および西北地方に退避し執拗なる抗戰を繼續してゐる、そのよつて來る所を觀察するに一に西南に於ては英、佛より、西北においてはソ聯より各物心兩面の

支援を

受けてゐることが原因であることは極めて明白である英國にあつてはわが大陸政策の成功は、その在支權益の基礎を動搖せしめ、加ふるにシンガポール、濠洲および印度のため脅威たらんことを危惧し、これを排除するを以て政策の根本としてゐるやうに判斷せられるから、援蔣の由來する所は極めて深遠なるものがある、而して時として我に對し媚態を呈することがあつてもそれは畢竟在支權益擁護のための希望に過ぎない、英國が東亞の新事態を靜觀して、眞に帝國との協調に目覺むる日はなほ豫測し難い、フランスもまた佛印保護と歐洲における英佛協調上只管英國の後塵を拜してゐる、次にソ聯の企圖する對支援助並に赤化政策はその根源甚だ深く今後益々積極的にこれを繼續するであらう、即ち蔣政權を

支持し

て極力抗日を繼續せしめ以つて支那に於ける自己勢力の强化擴充を圖ると共に他方支那をして疲弊の極に陷らしめこゝに赤化のため好適の溫床を釀成せんことを圖るであらう、ソ聯は極東の兵備を增强し、重工業及び交通施設を整備すると共に他方事變を長期に亘らしめ以つて日本國力の消耗を企圖し以つて他日の日ソ開戰のため最も有利なる情勢を招來せしめんとしてゐる事は幾多の事象に照らし疑ふの餘地がない、英佛及びソ聯の對蔣援助はその因由する所本質的なるものがあるのであつて、佛印、ビルマ及び新疆方面よりする補給量の大小に拘らず今後愈々執拗に繼續さるるであらう、この間ソ聯は鋭意その企圖する軍備充實、產業擴充、國內肅淸等を急ぎその國家總力戰の準備成る時蔣政權またこれに策應し一聯の戰線に聯合し茲に東亞の破局を招來することあるの日を豫期しなければならぬ事は右東亞の新情勢に對應し皇國天與の大使命たる東洋永遠の平和を確立し東亞の新秩序建設のため抗日蔣政權の潰滅を見る迄は斷じて兵を收むることは出來ないのである、然して現在蔣政權の擁する兵力は氣息奄々たりと雖もなほ百餘萬を算し、またわが後方擾亂を企圖する遊擊諸匪團などはその數實に四、五十萬に達してゐる實情であるからわが作戰は依然として繼續せられその彈藥の補充、資材の

追送は

今後また相當の數量に達すべきは自ら明かなるところである、顧つて過去に於けるわが軍備充實計畫を檢討するに該計畫は昭和十一年ソ聯が雄大なる規模を以て極東兵備の增大を開始したるに對しわが國防の安全を期するを目的とするものである、しかして當時支那に對しては必要の兵力を考慮したが今日以降においてはその欲すると欲せざるに拘らず對ソ支同時作戰を準備するの必要に當面したのでこゝに人馬、資材の全力を傾到して新軍備を建設せねばならない、即ち軍は今次事變の處理を完成するとゝもに將來のため更に準備し、而して後はじめて支那事變の根本的解決を求め東亞永遠の安定を圖らねばならぬ

廣東の中山大學 廣西省へ再移轉

【香港廿九日發國通】廣東の中山大學はわが軍の廣東攻略により廣東省西部の羅定に移轉したが、學生の殆んど全部が兵役に徵發され最近は僅か五十名餘を殘すに過ぎず、而も交通不便のため廿八日遂に廣西省某地に再移轉するに決定した、これがため今學期は開校不可能の狀態である

煙幕を張つて前進
南支戰線陸軍部隊

偶語

日本內地から渡滿した人も滿洲から日本內地を視察して歸つた人も異口同音に滿洲は靜かだといふ▼此靜かといふ言葉は平靜であるといふ意味と思つては困るつまり非常時意識がなくて呑氣そうだといふ意味なのだ▼今次事變勃發以來滿洲國政府は日滿不可分關係の立場に於て日本內地同樣國民は大いに時局を認識し▼この非常時打開に邁進せよといふ訓示を數回に亘つて發表しまた機會ある度にそれを强調してゐる▼然るに躬をもつて民を率ふる最も重要なる天職にある滿洲國官吏の官廳自動車の濫用はどうだ▼某機關に於て寶山、ニッケ、三中井等百貨店々頭に於る自動車の調査を行つたところ官廳用自動車が八十數台に上り然もそれが官吏夫人がお茶呑み或は買物に使用したものが大部分であつたといふ▼この一事を見ても非常時局の認識程度が分るであらう其他官吏夫人を中心とした桃色事件、瀆職事件等々口にするだに穢はしき醜惡事件が山積してゐるのである▼これらは要するに餘りにも自己の職務に責任感と眞劍味を忘れた非常時認識の缺除の結果であると云へる

人事往來

▲伊藤寬氏（會社員）二十日來京ヤマトホテル
▲福田壯幹氏（同）同
▲岩崎恒彌氏（實業）同
▲鹿島鶴之助氏（旅順高等法院長）同
▲新井靜二郎氏（滿鐵）國都ホテル
▲臼井千壽氏（日本紡績）同
▲伊藤謙氏（大倉商事）同
▲原重義氏（帝國製紙）同
▲近藤幹氏（營口紡織）同

殉職西藤看護婦

卅日滿鐵醫院葬執行

滿鐵新京醫院耳鼻科主任看護婦長崎縣南高來郡西鄕村區十二番地西藤用治氏五女スミコ（二四）さんは患者の猩紅熱に感染十二月十四日發病、十七日遂に殉職死亡內外の哀惜を蒐めてゐる、西藤さんは昭和十年七月十二日入社、爾來恪勤精勵模範看護婦として拔擢され現在に至つたもので殉職の日附を以て雇員に登格尚三十日午後四時祝町西本願寺で醫院葬が執り行はれる

高島八周先生
幸運は人類最高の福の神なり
悲運は人生最大の惡魔である
家相地相姓名易斷は合議の上定
觀相 普通一圓 特別二圓
場所 新京吉野町 記念公會堂

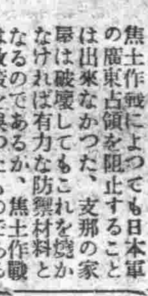

易斷項目

運命鑑定
益々大好評鑑定者殺到
遂に日のべ
來る十二月一日限り
毎日朝九時より夕六時まで
最新科學に立脚せる人相學東洋哲學の眞髓たる易斷

健康！これ國策の第一步！
富士千福
滿洲千福
芳醇なる千福の適量は常に元氣潑剌の基
而して銃後の守りや固し！
滿洲千福釀造株式會社
新京支店

社説　東亞協同體の思想

東亞の新秩序を建設するといふことが唱へられてゐる。それはもはや多數日本人の信念となつてゐると言ふことが出來るであらう。だがこれらの人々にとつて、この東亞協同體の理念といふものはどのやうな思想として把握されてゐるのであらうか。單に空漠とした概念だけでは決して足るものではない。われ／＼はこの東亞協同體の思想といふものを正しい意味に於いてつかまなければならぬのである。

東亞といふ言葉それ自體は地域的なものを現はしてゐる。しかしながらわれ／＼の目指す東亞協同體の思想といふのは、單なる地域主義、分離主義、閉鎖主義等を意味するものであつてはならぬ筈である。それらを超えて世界史の發展のための統一的な理念を持つてゐなければならぬ筈である。それでなければ今次事變が世界史的意義を持つてゐるといふことは言へない筈なのである。このやうにして東亞協同體の思想といふものは偏狹な民族主義を超克するものでなければならぬ。むろんそれは單純に民族主義を否定するのではない。それ／＼の民族或ひは國家がそれ／＼の個性、獨立性、自立性を有すべきは當然であつて、その上に民族を超えた東亞協同體といふ全體を考へるのである。

東亞協同體といふものが東亞といふ特殊性を具へてゐることは言ふまでもないが、それは何も東亞といふ地域に限られるものでなく世界の新しい秩序に對して指標となり得るやうなものでなければならぬのである。東亞が東亞協同體として團結することは、それが世界の他の部分から分裂することを意味せず、却つて新たな統一のためでなければならぬのである。近代的な世界主義といふものが成就され得なかつたのは、それが各々の民族の有する固有性や特殊性に對する深い認識を有しなかつたのに基づいてゐるであらう。われ／＼の新しい理想はかゝる舊い考へ方を打破するものでなければならぬのである。このためには、これまでのいはゆる全體主義といふものが民族を超えて擴充されねばならぬであらう。東亞協同體は單なる民族主義によつては考へられ得ない。したがつて從來の全體主義が血と地といふやうな非合理的なものを强調してゐたのに對して一層合理的なものを基礎としなければならぬのである。それは公共的であり、知性的でなければならぬのである。

東亞協同體、東亞の新しい秩序、それがすでに實現されねばならぬ時期となつてゐるわれ／＼はこの際、そのイニシアチヴを取るに當つて確固たる思想を把持することの肝要なのを思はざるを得ぬ。

國民總動員組織　今年中に設立
八相會議で方針協議

【東京國通】國民總動員組織決定の第一回八相會議では別項の如く鹽野法相の經過報告に基き各相より質疑意見の開陳あつたのみでまだ具體案の

協議 までには至らなかつたが、その方向は各閣僚一致の意向により大體見極めがついたので、來る木曜日以後一、二回會合協議の上略々具體案の決定を見るに至れば、近衛首相をはじめ五相會議閣僚を交へて具體的成案を決定、閣議決定の形をとつて進む方針でその上速かに各方面に呼びかけ、今年中には新機關の設立に漕ぎつけたい意向である。しかして新組織の方向としては

一、從來云はれてゐた國民の政治的再組織の如き政黨組織ではないこと

一、東亞建設を目標とする物心兩方面に亘る國民總動員組織結成を目的とし既存の國民精神總動員中央聯盟が抽象的運動偏重に過ぎて實際の效果を伴はぬ弊に鑑み名實ともに國民各層、各部門の有力者を網羅して實行性、具體性ある國民運動たらしめるに力點を置く

一、隨つて新機關は國民精神總動員中央聯盟の改組擴大と云ふよりは寧ろ新たなる官民合同の大機關を設定しこれに聯盟を統合するが如き方向をとる

と云ふにあるがその目標とする所は事變の大目的たる東亞新體制の整備强化にあるので政民兩黨が如何なる

態度 に出るか依然問題と見られてゐる

段階に對處すべき內外諸政策問題につき懇談の際大陸經營に對應し國內改革の前提條件として國民總動員體勢を强化すべき何等かの工作を必要とするとの意見が出てその後木戸、末次、有馬等の各相との間に意見の交換を續けて來たが、去る廿五日の閣議散會後荒木文相、風見翰長を加へて前三閣僚と懇談的に意見交換の結果、本問題は今後の國內對策として尤も重要なるべき條件であるから閣僚全部がその解決にあたる必要があるといふことに意見の一致を見たが、首相を初め陸海、外、藏五相は對內外的に重要問題の衝にあたり豫て五相會議を構成してゐるのでこれら五相を除いた全閣僚によつて本問題を硏究計議して行くべきであるといふことになり、本日御參集を願つた次第である

と從來の計畫經過を報告、これに對し各閣僚より種々質疑あり、協議の結果新東亞建設に關し全國民の協力を求むるため新たなる國民運動を組織する

目的 をもつてその方法を硏究するといふに根本方針を決定、これが具體的方法に關しては各閣僚においてそれ／＼案を持ち寄り來る一日再び會合、いよ／＼具體案の審議に入ることゝして正午散會した

【東京國通】國民組織再編成を協議する八相會議は廿八日午前十時廿分首相官邸に開催、末次、鹽野、荒木、有馬、永井、中島、八田、木戸の各相風見書記官長出席先づ鹽野法相より過般來近衛首相と事變の新

鄉軍會員の資格
第二補充兵にまで擴張

【東京國通】時局の重大性に基いて在鄉軍人の重要性も大いに擴大されて來たので今度鄉軍會員の資格擴張につき廿九日附官報に陸海軍省令第二號帝國在鄉軍人會規定の一部改正が發表された、その內容の主なるものは從來補充兵のみが在鄉軍人となることが出來たものであつたが、今回の改正でこの資格を第二補充兵にまで擴張せられたわけで、これは現に第二補充兵の一部は軍において敎育が實施せられてをり將來さらにその必要を認めるので過般關係法規の改正を得たわけである

日本鐵道運輸收入激增

【東京國通】戰捷景氣に煽られて黑字續きの國鐵運輸收入は益々激增、廿三日現在で旅客收入二億六千六百卅五萬四千五百五圓、乘客人員八億九千三百卅三萬一千九百七十六人、貨物收入二億百八十四萬三千百六圓、發送噸數六千百七十七萬二千二百五十八噸で、これらの數字は何れも國鐵創設以來の新記錄、收入の總計四億六千八百十九萬七千六百十一圓で前年に比較すると一割三分の增加で現在のまゝ收入增加が繼續すれば年度末の明年三月末日までに七億圓の收入突破も難事でない

視學官等視察

大使館敎務部視學官大貫正氏視學芦田養藏氏、同吉田進氏の一行は十二月一日新京發旅順大連、撫順、安東、佳木斯、ハルビン、圖們各地の學校敎育狀況を視察三十日歸京の豫定

立ちん坊は氣の毒
ダイヤ改正後の滿員狀況に
總局緩和に苦慮

本年十月一日の鐵道ダイヤ改正後における全滿主要旅客列車の乘客數は各列車とも年末年始入時の切迫と共に連日滿員の狀態をつゞけ營業的立場からは上乘の成績とはいひながら旅客サーヴィス上「立ちん坊列車」は誠に申譯けないとあつて鐵道總局旅客課ではこれが緩和に苦慮してゐる

滿員列車の中でも特に **甚だし** いものは鮮滿直通急行ひかり、連京線急行一九、二〇、二一、二二等の各列車で、上りひかりの平均乘客數は三百十名、定員二百九十名に對し廿名超過はまだよいとして下りひかりは三百七十名と八十名の超過更に大連、哈爾濱間上り急行二〇列車は六百九十名で定員四百三十二名に對し實に二百五十八名といふ記錄破りの超滿員振りである、又下り急行一九列車も六百廿五名で同樣定員に對し百九十三名の超過、上り急行二二列車は六百卅五名で定員四百十二名より二百廿三名下り急行二一列車は五百七十五名で百六十三名の定員超過となり何れも極度の鮨詰め狀態を示してゐる

一方新ダイヤと共に登場した鮮滿支直通上り急行一〇列車の乘客數は三百六名、同下り九列車は三百廿三名で何れも定員三百六十名に對し若干の餘裕を見せ同列車を利用する鮮滿支直通旅客は一日平均八十名といふ僅かな數字で同列車がまだ一般旅客にあまり利用されないことを物語つてゐる、なほ連京線上り特急あじあは平均乘客數二百四十八名で定員二百七十二名に對し廿四名の空席が殘され、右の中一等客は廿一名で定員の六十八%、二等客は六十名で八十八%、三等客は百六十二名で九十八%となつてゐるが、旅客課

最近の 調査では、乘車率五十%の場合でさへ月一回の定員超過が現はれ七十%では十五回百卅%以上では連日超滿員となることが明かとなり旅客サーヴィス上ばかりでなく旅客の輸送力に餘裕のある彈力性を持たせる上からも今日の如き高度の乘車率の速急緩和が要望されてゐる、新ダイヤ實施後の主要列車一日平均乘客數を示すと左の通りである

列車	乘客數	定員
▲連京線		
上り特急あじあ	二四八	二七二
下り特急あじあ	一四〇	二七二
上り急行はと	二〇四	三四二
下り急行はと	三四二	三四二
上り急行一六列車	四九七	四三八
下り急行一五列車	三二四	三三六
上り急行一八列車	三五二	四三二
下り急行一七列車	四四〇	四三二
上り急行二〇列車	六九〇	四三二
下り急行一九列車	六二五	四三二
上り急行二二列車	六三五	四一二
下り急行二一列車	五七五	四一二
▲安奉線		
上り急行ひかり	三一〇	二九〇
下り急行ひかり	三七〇	二九〇
上り急行のぞみ	三三六	四三四
下り急行のぞみ	三六一	四三四
▲滿鮮支直通		
上り急行一〇列車	三〇六	三六〇
下り急行九列車	三二三	三六〇
▲滿支直通		
上り急行四〇二列車	三五四	三五六
下り急行四〇一列車	二八六	四三六
上り急行四〇四列車	一九九	四四〇
下り急行四〇三列車	三七〇	四四〇
▲圖佳線		
上り一〇二列車	三三五	二九六
下り一〇一列車	三四五	二九六
▲羅津、佳木斯直通		
上り一〇四列車	四四五	三二八
下り一〇三列車	四五五	三二八
▲奉天、北安直通		
上り四〇列車	三六〇	三三三
下り三九列車	三六二	三三三

かうして逃げろと
豫め撤退戰術を說く
共產黨紙の焦土政策論

【上海廿八日發國通】共產黨機關紙新華日報は廿八日「焦土政策論」と題する論說を揭げ今後支那軍が都市を開放して退却する際とるべき諸方策を左の如く論じてゐる

或る都市を撤退するに決した場合は先づ次の諸手段をとる

一、退却後支那軍の逆襲を容易ならしむるため防備施設などを破壞す

二、日本軍の彈藥、食糧などの輸送を困難ならしむるため鐵道及び主要道路の通行を不可能ならしむる狀態に置く

三、兵舍、公共建築物、工場機械、車輛、停車場、電信電話線及び電柱を破壞す

但し退却に際して當局者は豫め機械類、食糧、敎育、文化諸材料及び傷病兵等を撤退せしめ置くことを要す總ての靑年男子は以上の手段に出づるに先立ち交通運輸に留意し占領されたる地域における遊擊戰を行ひ得る程度に組織訓練し置くを要する

電報のスピードアップ
貼附印刷機採用

滿洲最初の試みとして奉天中央電報局では來る十二月一日から奉天、安東間の電報に國產貼附式印刷電信機を採用、電報のスピードアップを實現することになつた、これは在來の電信機にはつきものゝトンツー符號の中介は一切不要で直接假名文字が飛出しこれを用紙に貼附して配達するもので單にスピードだけでなく誤謬を除去し得ることゝなりまさに電信界の劃期的な進步を齎したものである、今後同局ではさらに重要回線を增設新京、大連その他の全滿重要各都市との間にもこの新方式をぐん／＼擴張する筈である

奉天鐵道技術員養成所
十二月一日開所

鐵道總局では鐵道技術員養成のため奉天に鐵道技術員養成所を設置しいよ／＼來る十二月一日正式に開所することゝなつたが、廿五日右に伴ふ規程を左の如く制定した

一、鐵道技術員養成所規程

一、奉天に鐵道技術員養成所を置く

一、鐵道技術員養成所は鐵道總局の管理に屬し鐵道業務に必要なる技術員の養成を行ふ

國防皇軍慰恤獻金品（本社取扱）

一金二萬六千七百四十九圓十四錢五厘（關東軍司令部）
一慰問袋千三百五十個（同）
一金七十圓軍用家畜慰問金（同）
一金三百圓也（國防館基金へ）
一金五千二百五十三圓三十四錢（駐滿海軍部へ）
累計三万二千四百二圓四十八錢五厘
……十一月廿八日迄の分……

强豪京商滑氷陣（四）
遠征を前に　スピード選手の競技畧歷（二）

新京商業學校　中島桂介

ゴールキーパーの女池は全極呑氣なそして陽氣な生徒で試合中でも練習中でも何時もニコ／＼して居ます、一昨年から先發尾島、佐藤の名キーパーよりやかましいコーチを受け傳統の堅陣を守る事になりましたが、大きな試合に出場するのは初めてですから一抹の不安を感じないでもありませんが試合に臨んで何時ものホガラカサをさへ失はなければ上つたりしないだらうと思ひます、彼とて他の學校のキーパーと比すれば勝るともおとつた選手ではないと信じます

◇◇◇

第一F・W センター酒井、ライト生駒、レフト山下共に長身とがつちりした體軀は中等學校級の選手としては最も立派なものだと思ひます、酒井はパスワークの中心となつて此のグループの出來不出來を定るべき選手です、昨年から目覺ましい進境を見せ悠々第一F・Wをリードする落ち着きは彼の頭腦と共に安心してポジションをあづけられると思ひます

◇◇◇

生駒は現在伊藤に次いで敵に恐れらるべき選手だと思ひます、昨年からぐん／＼のびたステツキワークと體重を利用したスピード强いシユートに時に昨年終りよりついてきたネバリに物言はすれば立派なプレーに充分の活躍を期待してよいと思ひます。山下はすでに一昨年伊藤と共に日本に名を成すのは彼だと衆人に期待された選手ですが昨年引き續いて風邪に犯され身體を心配して練習を中止した爲おしくも向上を挫折せしめたのです、しかし其の後の練習は彼のラグビーで鍛へた身と共にぐん／＼其の力强さを見せてきてゐます、大體器用な彼一日も早く生駒の境に達せん事を望んで止まない、現在の所では今だパスの受け方にやゝ不安を感じさせてゐますが試合までには大丈夫安心出來る境に達するものと確信してゐます

◇

島崎をセンターにする第二FWは本當に小器用なグループです、第一フオアワードに比ぶればやゝ體力に於て見劣りはするが本當に器用なグループです、ボデーチツクのはげしい大人のチームに對する時には非常な不安を感ずるが中等學校程度のチームに對する時は非常に强いグループだと思ひます

敏捷に働く島崎の頭腦は相手の機を見るのに敏で適當なパスは渡瀨、吉武の活動を大變效果的ならしめてゐます、島崎に伊藤程の體力を與へんかチームリードに於ては恐らく日本に於ける彼の右に出づる者はないでせう

◇◇

渡瀨は伊藤と共に古い選手で三年の時すでに伊藤と共に內地に遠征し大會出場選手中の最年少選手として大いに活躍した選手です、永年の選手生活が彼を試合巧者にしあらゆる點に老巧に作り上げて居ます、彼に氣の弱さが無くなれば中等學校の選手として非の打ち所はなくなるだらうと思ひます

◇◇

吉武は昨年の本校B組の主將で若くて元氣一杯の選手です初めて本校A組に加へられた選手で最近めき／＼進步が目立つて來てゐます、彼の缺點はパックに對する執着がなさ過ぎる所にある樣です、來年度の主將候補の彼はいやでも今年の大會には間違ひのないプレーをせねばなりません

◇

峯島は渡瀨に次いで永い選手生活の經驗を持つて居りますが生來のやさしさが彼をして思ひ切つたプレーヤーとして活躍せしめなかつたのです、何處を守らせても人並に守り何處をやらしても人並に攻め得る力を持つて居ながら突込みの足りない彼は見る人に一抹の不安をいだかせて居ました、しかし本年はやつとファイチングが出て來てプレヤーとして安心の出來るやうになりました、竹內と共に伊藤のパートナーとして活躍を期待してゐます

本年のメンバーは昨年のチーム十名中からD・Fの限G・K佐藤F・Wの內藤の三名が出ただけで其の大部分が昨年のまゝのポジションを守つて居ります

氷上聯盟、滑氷協會
滿洲體聯傘下へ
新たに『氷上競技協會』誕生

滿洲國體育聯盟に於ては兼て より治外法權撤廢に伴ひ各種運動競技の組織構成の强化を企圖し種々之が硏究考慮し國內に於るスケート競技の健全なる普及發達を期するため二十七日午後二時半より新京ヤマトホテル會議室に於て理事會を開催、滑氷協會理事長山口氏、體育聯盟主事田中氏及び各地理事多數出席、山口理事長挨拶、田中主事より滿洲國スケート界の現狀及び將來に就て說明、更に各地の協力を求めたる後河村氏の說明にて左の事項を協議し治廢前の滿洲氷上競技聯盟及び滿洲國滑氷協會の名稱を廢し滿洲國體育聯盟の傘下として大滿洲帝國氷上競技協會の新しき名のもとに國內スケート競技の發達强化に邁進することに決定種々懇談午後六時散會した

▽スケジュールに關する件

1、一月三、四日 全滿第二部（B組）氷上選手權大會（スピード・フィギュアー男女、ホッケー）（新京）

2、一月二十一、二十二日 全滿選手權大會兼日滿對抗豫選會（奉天）

3、一月二十八、二十九兩日 日滿交驩新京氷上競技大會（新京）

4、二月一日 日滿交驩大連氷上競技會（大連）

5、二月四、五日 日滿對抗氷上競技大會（奉天）

6、二月七日 日滿交驩安東氷上競技大會（安東）

7、三月三、四日 全滿選拔氷上競技記錄大會（奉天長沼）尙滿洲醫大ホッケー部の全日本學生大會、新京商業の全日本中等學校大會及び全滿鐵ホッケーチームの日本內地遠征並に全日本大會參加計畫あり

▽日本選手一行來滿の件 日本選手一行約四十名、一月二十三日東京出發來滿、奉天に於る日滿對抗は主管を滿洲國體育聯盟とし會名稱は滿鐵創業三十周年記念滿鐵招聘日滿對抗氷上競技大會とする、各地に於る競技會は其他滿鐵運動會支部及び體育聯盟事務局の共同司會とす

▽滿洲選手合宿の件 一月二十三日より約一週間奉天に於てスピード男子十六名、女子十二名及びホッケーの合宿を實施決定

▽氷上競技者登記に關する件 各地スケート競技者を全般的に本協會所定の登記を實施決定

▽滿洲國氷上競技選手權大會規約決走

▽役員に關する件 本協會理事長に齋藤兼吉氏を推擧決定

▽規約修正に關する件 名稱を大滿洲帝國氷上競技協會と改め決定、協會本部事務所は民生部內大滿洲帝國體育聯盟內に置くことに決定

▽スピード、ホッケー、フィギュアー各部門競技規約は各專門委員に於て可急的速に制定すること

小兒科專門　古野医院　電3-5243　八島通七新京神社裏南角

淺井小兒科　新京崇智路六一六　電話②一六〇五番

門松飾請負開始
一、特等　金貳拾五圓
一、一等　金拾五圓
一、貳等　金拾圓
一、參等　金六圓
一、特打付　金四圓（一般御家庭向）
一、打付　金壹圓（同）
尙近日中に會員をして御註文伺に參上致させますから宜敷御願致します、萬一御伺ひ洩れの御方は電話（3）三八一〇番へ御申込み下さい
社團法人　新京聖德會　新京祝町二丁目十番地　聖德太子堂　電話（3）三八一〇番

今ぞ誓ふ決死の武者ぶるひ
駅頭の感激
宮本吉次詞・山田榮一曲　赤誠こめて熱唱　波岡惣一郎　（詞）三益愛子
（片面）征途を送る愛國乙女の感激譜！　日の丸列車　市丸
ビクター

十二月八日より九日まで
歳末大賣出し
全店
紳士、婦人用品大特賣會　一階
新春用、紳士服、婦人服　二階
（御誂へ破格奉仕）
新興着尺と銘仙特賣會　三階
御誂へコート大奉仕
戰線に活躍せる我皇軍勇士に慰問袋を送りませう
お正月用慰問袋賣場特設　五階
宝山　電(2)5011

八千代館

甘黨の店　ダイヤ街　話3六八〇七

森林治水事業計畫の實施要綱案

治水委員會設置されん

滿洲國における造林事業の最重要部分をなす公益享受林新規造林造成計畫の一部として産業、民生、治水政策等の要請に基き農村備林及び縣旗公有財産林等と關聯して速かなる實施が要請されてゐたが森林治水造林事業計畫については本年當初來林野局及び交通部を中心に關係當局間にて諸般の調査準備並に實施要綱案の立案に着手すると共に日本の本事業が森林經營的並に造林技術的に種々專門的調査研究を必要とするため林野局では先月日本における造林の權威者たる東京營林局田中造林部長及び日本林業試驗場玉中技師の兩氏を招聘して滿洲國森林治水調査を委囑し、兩氏は約月餘に亘り遼河、松花江本流、第二松花江、嫩江、灤河等の各水系を踏査してこの程歸京したので林野局では去る廿四日關係當局者を軍人會館に招致して營林協議會を開催し、兩氏の調査報告及森林治水造林實施要綱案の審議を行つたが、本協議の結果政府は産業部、林野局、交通部を主體とし關係當局を網羅する治水委員會（假稱）を設置して森林治水事業の企畫審議機關として計畫事業の遂算なき**遂行**とに資せしむること決定した模樣である、而して林野局にて樹立せる本事業計畫の實施要綱は大要次の如くである

一、全滿を遼河、松花江本流、牡丹江、嫩江、黑龍江、鴨緑江、豆滿江、灤河其の他の十の水系に分ち、各水系の地區別要造林面積の中特に洪水の防備、水源の涵養、護岸、防風、防砂、地際の防止及び砂質地の改良等のため森林治水的造林を必要とする總面積約五百萬町歩を目標に漸次各水系別森林治水造林計畫を樹立實施する

二、その第一期事業計畫として先づ總面積五百萬町歩の中特に急を要する遼河水系並に鴨緑江、豆滿江の地際荒廢地、初期荒廢地、半砂漠地、砂漠地、河岸地につき要造林總面積百萬町歩に對し二十ヶ年計畫をもつて大造林事業を實施する

三、從つて年平均造林面積は約五萬町歩としてこれに要する經費は一町歩宛造林單價約二百圓と見て年額一千萬圓程度を要する見込であるが、計畫第一年度所要經費は取敢へず、追加豫算をもつて速急に實現に移す方針である

關東州貯蓄委員會設置

貯蓄奬勵運動の徹底を期す

日本政府においては現下の長期戰に對處し國民生活の安定を確保すると共に國債の消化物價の抑制及び物資需供の調整を促進助長するため國民貯蓄奬勵運動に乘出してゐるが關東州においてもこれに呼應して州內貯蓄奬勵一致の體制を擴大强化することになり、關東局において廿七日午後二時より會議室に田中監理部長山中行政課長、井上、塚本兩事務官以下關係官參集し關東州貯蓄奬勵委員會設置につき協議を重ね、左の如き關東州貯蓄委員會の設置並に貯蓄奬勵强化實施要綱を決定した

一、關東州貯蓄委員會の設置

イ、關東州貯蓄奬勵委員會（以下單に委員會と稱す）は官民協力一致貯蓄の普及徹底を圖るの趣旨より官公署首腦者、金融機關若くば會社工場の理事者商工業代表者等各層の關係者をもつて構成し貯蓄奬勵に關する重要なる方針及び計畫を審議立案せしめ、これが有效適切なる遂行に資す

ロ、本委員會は關東局總長の監督に屬せしめ州廳長官もつて會長とし委員及び特別委員をもつてこれを構成し、幹事及び特別幹事を補屬せしむ委員會の常務は關東州廳財務部においてこれを處理す

ハ、本委員會は貯蓄奬勵に關する一般的事項を審議するほか同一職業團體のみに關する特定事項については職業別委員會の適當なる運用と相俟つてその實效を期するものとす

ニ、職業別委員會は隨時必要に應じ設置すべき差當り第一（官、公署關係）第二（時局會社工場關係）第三（銀行その他の會社工場關係）第四（商工業者その他の團體關係）の四種類の貯蓄奬勵委員會を置く

二、貯蓄組合設置の奬勵

貯蓄增加の實效を擧げるため官公署、銀行會社、工場商工業團體等に貯蓄組合を組織せしめ結合の力により貯蓄を行はしむ

三、第二回貯蓄奬勵週間の實施

イ、十二月十二日より同十八日までの一週間を第二回貯蓄奬勵週間とす

週間開始前夜關東局總長のラヂオ放送あり

ロ、年末賞與の一部は國債又は貯蓄債券をもつて支給するやう奬勵する

なほ右週間中は單に貯蓄奬勵のみならず左の二事項にも重點を置く

1、生活の刷新に關する事項

年末年始の贈答を廢止し忘年會、新年宴會等は差控へ、新年の奉祝に當つては嚴肅質素を旨とし、年賀狀、年賀廣告の類は特に必要な範圍に止めること

2、物資の節約に關する事項

買溜めをなさゞるは勿論物資の活用を圖り特に新年に衣類の新調を見合せ年末年始の賣出廣告、裝飾、福引は控へ目にすること

十月中に於る全滿卸賣物價

＝經濟部發表＝

經濟部商務司發表＝十月中の全滿卸賣物價は全滿に就て見るに本年八月以來漸く軟勢に轉じたる物價概勢は本月に入り穀類における大豆の大連埠頭在荷滿、歐洲政局の安定に伴ふ人氣硬化し、その他粟は端境期のため品薄に食料品における豚肉及び鷄卵の昂騰せるため調味嗜好品における砂糖、葉煙草の反落及びその他衣料品、建築材料、雜品の保合にも拘らず前月基準の指數は一〇〇・五にして〇・五の微騰を示した、なほ前年同月基準は一二四・二にして二四・二%、康德四年平均基準は一二五・八にして二五・八%、何れも騰貴を示した、新京を基準として都市別指數をみるに新京より低き都市は大連（九七・九）のみにして他は何れも高きを示し、即ち齊々哈爾（一〇六・六）安東（一〇五・四）營口（一〇五・一）吉林（一〇四・九）奉天（一〇二・三）哈爾濱（一〇二・一）の順序である前年同月及び前月に對比せる全滿類別指數は次の如し

類別	前月基準	前年同月基準
一、用途別		
穀類	一〇三・二	一〇四・六
食料品	一二三・二	一三三・七
調味嗜好品	九七・五	一二五・五
衣料及同原料品	一〇〇・六	一五一・〇
金屬及建築材料品	一〇〇・一	一三六・二
燈火燃料品	一〇〇・〇	一三一・四
雜品	一〇〇・〇	一一九・三
二、産業別		
農産品	九九・八	一〇八・七
畜産品	一〇三・四	一一〇・九
水産品	九七・八	一一九・五
林産品	一〇〇・七	一六一・六
鑛産品	一〇〇・五	一〇五・六
紡績工業品	一〇〇・一	一五三・八
金屬製造工業品	九八・九	一三六・四
窯業品	一〇〇・四	一二一・四
食料品工業品	一〇〇・二	一二二・一
化學工業品	一〇一・一	一三四・四
雜工業品	九六・九	一〇七・四
三、輸出入品別		
輸出品	一〇三・三	一〇〇・〇
輸入品	一〇〇・〇	一四〇・四

大連の麻袋取引問題圓滿解決

大連五品取引所定期麻袋十一月限は殘玉百六十萬枚を擁し統制問題に鑑み整備困難となり十二、一月限建と並んで四百三十八萬袋の總解合の已むなきにいたるのではないかとみられてゐたが監督官廳、取引所當局取引員の協力に依り圓滿解決策が左の如く決定したので、これに不安は一掃されるにいたつた、即ち

一、十一月限百六十萬枚の建玉は受渡しをなすこと

一、但し賣方の手持不足せる故受渡し期限は十二月三日迄延期する事

一、十一月限と關聯して十二月限に對する方策は次の如く講ぜられることゝなつた

一、十二月限の買方は極力持玉の減少に努むべく轉賣する事

一、賣方は出來るだけ現物を用意すること

一、受渡し品不足の場合には買方は殘玉に比例按分して受取る事

一、右により受渡出來ざる殘余の數量は部分解合をなすこと

一、この解合値段は受渡し双方の協議により決定する事

なほ一月限の解決方法については同限の殘玉は十四萬枚の減少であるから問題なしとみて觸れてゐない、右に關し五品當局は語る

おかげで十一月限は圓滿に受渡することになりました關係各方面の御協力による賜物です、十一月限が問題の中心で買方が是非現物を引取りたいといふので賣方の手持が不足してゐた時とて奔走の結果不足分だけ融通して下さる所があつたので幸ひこれをお願ひして時日は二、三日遲れるが買方の希望通りになりました、十二月限は十一月限受渡の結果ハタが多くなるので十一月限のそれに鑑み解決策を十分考へて決めました、何れにせよ監督官廳輸入業者をはじめ業者皆樣の一致した御協力で大乘的解決をみることは五品當局として感謝に堪へません

ナショナル 改新コンロ

埠頭荷物取扱規則近く制定

日滿間商取引の旺盛に伴ひ大連をはじめ北鮮三港、安東、壺蘆島等全滿各埠頭における荷物の取扱業務は非常な繁忙を極めて來たので鐵道總局ではこれ等埠頭における荷物取扱業務の圓滿迅速化をはかるため今回新たに埠頭荷物取扱規則を制定することに決定、近く實現の運びである從來埠頭にあつては貨物を對象とする一定の取扱規則は設けられてゐたが、荷物に對しては各埠頭それぞれ別個の規則によつて取扱つて來たもので、今回これ等各規則を統合しさらに新情勢に即應した改正を加へ、もつて全滿埠頭に同時に適用される統一規則を新設することゝなつたものである

商況欄 （元日後場）

●大連株式（短期）

銘柄	寄付	大引
五品新	一三・一〇	一三・〇〇
東新	二七・五〇	二三・四〇
滿業新	六六・四〇	六六・六〇
同紡新	―	―
鐘紡新	一四〇・一〇	一四二・七〇
滿鐵新	五七・二〇	―
大新	六七・五〇	六八・五〇
豆新	―	―
土木	―	―

●奉天株式（短期）

銘柄	寄付	大引
滿取	―	―
東新	二七・一〇	二三・九〇
大新	六七・〇〇	―
滿業	六六・〇〇	六七・三〇
同新	―	―
日產	―	―
五品	―	―
滿鐵	五七・〇〇	―
同新	―	―
鐘紡	―	―
電甲	五〇・八〇	一三・〇〇
電乙	五六・〇〇	―
日畜	―	―
新郵	―	―
電業	―	―
化學	―	―

新京取引市況

先物 寄 引 出來高

●大豆 十二月限 五六・五五 五六・六〇 三一車

九月限 ― ―

十月限 ― ―

十一月限 ― ―

手形交換高（二九日）

錦ケ丘高女生 母國修學旅行記

第九信（四） 橋口逢子

汽車に乘る三十分前に其處を出て、驛の前に並んだ。隨分長い間待つた樣な氣がする。何しろ風がうらす寒いので體中ぞく〳〵して來たから。やつとホームに入り汽車に乘り込んだ。

八時二十二分熊本に着く。以前轉校なすつた山崎さん園木さん達が驛に迎へに來て下さつて居た。書き落したけれどこの、熊本の宿の方はわざ〳〵途中の驛まで迎へに出て來て下さつたのである。一寸した事ではあるがほんとうに嬉しい氣がした。宿はすぐそばの藤江旅館である。

熊本は交通のはげしさのない靜かな街。宿の周圍の景色は良くないが、それを思はせない程此の宿の御主人達は親切であつた。

殊に奧さんが私達の所にまで出て來られて挨拶をなさつたのにはこちらがめんくらつて終つた。商賣が上手だとも云へる。しかし、眞心がなくては出來る業ではない。

その夜は大部時間が遲かつたので特別な人の外、外出はなくその儘就寢する。

翌日、熊本城と水前寺とを見學した。

熊本城で見たのは、つたのからんだ苔の生えた石垣ばかりで外にいくつかの行幸記念の碑、谷村計介と谷干城の銅像、古井戶位のものであつた。幾つかの門は殆ど兵火に燒き拂はれ唯一つを完全な形で殘すのみに過ぎない。その門は不開門と云ふのだが、歸るとき不開門をくぐつて歸つたのだから何だかおかしかつた。石垣に立つて熊本街を見下す。森の都と云ふだけあつて成程樹が多い。全市いづれにも綠樹が見られる。色々と說明は宿の方がして下さつたが、說明は私には苦手なので半分以上も聞きのがして終つた。

それから電車に乘つて水前寺へ行く。

水前寺はきれいな庭園であつた。

池水が澄んで魚が澤山泳いでゐる。

先生のおつしやる所を聞けば魚は鯉と鮎ばかりで風俗壞亂の恐れがあるとのこと。餌をやると小さた魚は一度に飛上つて、うばひ合ひをする。なんとあゆらしくもない。

めのうの鏃の樣に陽の光が水の中をよぎつてゆれて居た。底の石を見てゐると、お祖母さんの信玄袋について居たビーズを思ひ出す。形の良いつき山などもあつたし、出水神社と云ふつゝましいお宮もあつた。

でもこゝはたゞ「きれい」と云ふだけである。

その外に何の感銘も受けはしない。

どんぐりが落ちてゐて、幼い兒達が熱心に拾つてゐた。

暫く遊んで又、ガタ〳〵の電車にゆられ宿屋で荷物を受取つて各自驛に向ふ。

宿屋の御主人は見學に出發の際もだが、幾度も玄關先で挨拶をなさつた。あんまり叮嚀なのできまりが悪い樣だ。

いよ〳〵最後の土地博多むけて出發。

正午に發車。

三時少し過ぎ博多着、此處は出迎へにも來て居ない。出札口を出る時にやつと宿の人にあつた。

宿に荷をあづけて電車で東公園へ。公園は砂地であり、林がつゞいて居た。この邊は埋立しない前海岸だつたのでその松林を千代の松原と云ふと聞く。

龜山上皇の銅像が高く松林を拔いてそびえてゐる。

元寇の亂には如何に御心を惱ませ給ふたことであらう。敵國降伏の文字をきざんだ台の上に毅然と立たれて博多灣をのぞんでゐられる上皇のお姿であつた。

少し離れて日蓮上人の銅像が並んで立つてゐる。これは台ばかりでなく銅像自身が大きく堂々としてゐた。

異樣な注意をひいたのはその銅像の石段の下にいくつかのベンチが會堂風にならびそれに何人かの男女がこしかけてしきりに南無妙法蓮華經を念唱してゐる風景であつた。

石段をのぼつてみると銅像の台は六角で一面に一つづゝ上人の傳記とも云ふべき繪畫がきざまれてあつた。まだ新らしい彫刻である。上人の外の人物は銅版らしい曇りの中に沈んでゐるのに一人上人のおつむのみが光つてゐた。

これは始めから光らせてあるのかと考へてゐたら、さにあらずして、やはり熱心な日蓮信者が感激の余りすがりついて撫でるものらしい。さても〳〵上人の人德の偉大なるものではある。

元寇の亂における元兵の虐殺の圖があつた。むごたらしすぎて氣持が悪くなつた。

通州事件と思ひ合せてはげしい痛憤を覺える。氣がついてみると、皆はもう下つて遠くを歩いてゐて二、三人達が一緒にゐるきりであつた。吃驚りして後を追ふ。

筥崎宮までの距離はさうたいしてない。

こゝは伏敵門のある、戰さの神樣神功皇后をお祀りする神社である。皇軍の武運長久を願ふ心も、一寸何時もとはちがつた氣持で參拜する。今日はこゝで結婚式が行はれるらしく、美々しく着飾つた花嫁の姿に、おごそかな神社の氣分も幾分なごんで見えた。花嫁の袖は長い振り袖でなく留袖で、非常時の色がこんな所にも現れて來てゐる。

戰の神樣の前で結婚式を擧げたのなら、夫婦げんかばかりする樣なことにならないかしらと。變な疑問が起きたけれど、他愛もないこと。と一笑に附して終つた。非常時に負けない强い家庭をつくらうと云ふ決心なのにちがひない。

宿屋にかへつては、夕食、入浴の後自由外出であつた。買物組と映畫組と二派に分かれて夫々の行動をとる。私は外出しなかつたのでどちらの樂しさも知らないから何も云ふことはできない。しかし皆は割合滿足さうな樣子で歸つて來たと思ふ。宿屋の女中さん達はおそろしくこわい人達であつた。最後の宿屋がこんなに感じが悪く、私達を憤慨させる事柄の多かつたのは遺憾なことであつた。

宿の人達に云はせると滿洲の女學生こそ感じが悪い。と云ふかも知れない。しかし私達はこれまで同じ態度でどの宿屋にも接して來たつもりである。それにも拘らず宿屋の態度のかくも違ふと云ふのはやはりその宿の空氣に依るものに外ならない。

その空氣は女中達の風儀の亂れと共に主人達の人格からも來るのであることは必然的である。

これから一家の主婦にならうとする私達に取つてこの一事は考へさせられることではないだらうか。總て家の中の空氣と云ふものは、その主人の態度如何によつて決定するものであることを自覺せねばならないと思ふ。

× × ×

明日の晩はもう船の中だ。急に矢も盾もたまらなく歸りたい氣がしだし、又反面には何時までも旅と別れたくない氣がする。

考へて見れば、私達は隨分旅館に惠まれて來た、だからぜいたくは云へないのである。でも、もう少し博多の宿の印象が良かつたらどんなに嬉しかつたらう。

最後の宿に氣持よく「さよなら」をしたかつた。（橋口逢子）

かぜトブよう 一番よくきく 橋本散

現地評論 日本經濟の再編成 笠信太郎

支那農業の基本的分析 尾崎庄太郎
上海を中心としての支那 岡本鶴松
香港より見た支那の內情 根津知好
英國の對日經濟政策 工藤幸劍

獨逸東進政策とソ聯 益田豐彦
國府の國際的命脈 橫田實
大陸經營の基調 長島隆二

東亞新秩序と列强の動向 堀江邑一
十一條問題はどうなる 岩井良太郎
對支院と有田外交 稻原勝治
街の人物評論（八田嘉明・火野葦平・杉山平助・金井章二）
公論月評
對支政策私言 松永安左衛門

本因坊自傳

全國民に告ぐ・蔣介石

源氏物語と大和魂…久松潛一
柳川平助を論ず…岩淵辰雄

溯江戰從軍記 富澤有爲男

尾崎士郎

國民生活の新政
全知識層へ訴ふ 佐藤寛子
新勞働國策の出發 菊川忠雄
農業改革への示唆 東畑精一
爲政者へ希む 戶澤鐵彦
革新は如何に行ふか 平井羊三

時代の馬脚

中央公論 特價壹円廿錢

北京天橋風景（繪）小穴隆一（文）村上知行
長期建設の經濟 草田時雄
藤原釜足

在支外人記者座談會（英米独伊）

軍醫轉戰覺書
語呂の論理 中谷宇吉郎

昭和塾・昭和研究會を探訪する XYZ
國民主義運動の現段階・木下半治
本年度文壇の底流 窪川鶴次郎

遺稿 陣中日誌 山中貞雄

豪壯十二月特大號

裸にした新黨運動 馬場恒吾・野村重太郎
支那革命秘話 小川平吉
戰時下の產組運動 千石興太郎
香艶の書 森田たま
重慶・昆明 モウラア
芝居ざんげ 小林一三
戰線に隻手を喪ふ（バリトン歌手）伊藤武雄
ロオレンス大佐の失踪 原奎一郎

從軍小說 還らぬ中隊 丹羽文雄

陣中創作 歸順 見よ！砲烟中に探る人間性の眞實!! 上田廣

衛生と美容のために

クラブ美の素石鹸

皮膚の健康を増進する

優秀な殺菌性能を誇る飽和脂肪酸のクリーム狀の細泡が、氣孔のなかから汚れを清掃淨化する美容と衛生に缺かされぬ石鹸です!!

胸が狹いと 持久力が無い
國民病結核の大半は狹胸者

胸幅のせまいものは、廣いものに對して一般に疲勞しやすく、結核にもかゝり易いといふことがいはれてゐます。

狹胸 といふのは胸圍のせまいもののことですが、これにはブルグッシの法といつて、五五以上の胸圍のものを廣胸型、五〇—五四までのものを正常胸型、五〇以下を狹胸型といふ風な分け方がこれまで行はれて來ました、大人の場合はこれでも差しつかへありませんが、發育過程にある子供は大人とちがつて一般によほど細く、平均五十以下で、かういふものを大人と一緒にして決定するのは無理である、また年齢だけでなく、身長によつても高い人は比較的細く、低い人は比較的太いのが常態で、同じ標準で決定することは出來ない。そこである一部では

生物 學的の統計方法によつて、各年齡、各身長別にその平均胸圍をもとめ、その平均胸圍を中心として、その附近の胸圍を有してゐるものを正常胸圍とし、それ以上を廣胸、以下を狹胸とする標準をきめたが、これで狹胸者はどのくらゐあるかを見ると、東京の子供では百人について十六人内外存在してゐることがわかりました。職業からみた場合は、女子の職業者を例にとつて事務員、百貨店員等では、三十六%から三十七%電話交換手で三十%、女教員二十五%、といつたやうに、この方面には狹胸者がたくさん見出されます農婦、看護婦になるとずつと減つて、四—六%、女工では一〇%にしか達してゐません。かういふ狹胸のものは、一般的に身體がどうなつてゐるかといふと

体重 は標準に對しては、一割强輕く呼吸力も背筋力も同じやうに標準に對しては一割强低くなつてゐる、すなはち目方が輕いだけではなく、狹胸者は概して心臟—時に大動脈が少で血管も細く、長く運動すると早く疲勞する性質があり、持久力を要する運動や仕事には弱い、また狹胸者は結核が多い、ベルリンのメレレンデルの調べたところによると、大人の結核患者の三分の二は狹胸であるといふことになつてゐます。

大阪で工場勞働者を調べたのでも、結核患者には狹胸者が多いやうになつてゐます。さらに金澤で女學生の胸を光線でみた結果、胸の大小と肺門淋巴腺結核とは密接な關係のあることが證明されてゐます、つぎに

体質 から狹胸者を見ると、異常體質、淋巴體質などがこれです、またアチドージスの體型でもある

どうして狹胸者ができるかといふに、これには一般的には勉强して運動不足に陷り、或は榮養であるとか、空氣不良、日光不足であつたりすると、身體發育が縱に偏して横に少く狹胸者が出來ることとなります、そこでこの不健康的な狹胸を廣胸にするにはどうすることがもつとも

有効 かといへば、さういつた環境をよくするとゝもに、適當なスポーツをするとよい、一番よいのは精神を興奮させず、相撲、柔道、水泳等がよく、投擲もよい、跳躍、テニスはあまり有効ではありません、それも小學校の後學年からはじめて中學、高校くらゐの年齢まで續いてやらぬと効果が薄い、なほ一般的には狹胸者は過激な運動をつゝしみ、結核豫防に注意することが大切です

五等 風船 (寫友會秋季競寫會作品 モデルはミス東洋のまゆるさん) 興業銀行 清水辰雄氏撮影

健康相談
副睾丸結核後の腫物

(問) 私は昨年十一月頃副睾丸結核に罹りましたが、今年三月頃始めて哈爾濱赤十字社病院で加療し、皮膚科で手術を行つた處、副睾丸を剔出され十數日間の入院で全治し退院致しました。其後約十日間を經てから突然その切開された睾丸の上に腫物が出て、一ヶ月後に破りましたら淡黃色膿樣な水が澤山出ました。然し餘り疼痛がありません。此狀態が今日迄七ヶ月も續いて未だに治りません。實は私は經濟的にも餘り惠まれてをりませんので、爲に今回罹患以來未だ一回も治療致しませず惱んでをります。(滿人一男子)

(答) 副睾丸結核と云ふ診斷がついた以上手術は剔出でなくてはなりません。切開と云ふのは多分剔出の事でせう この手術は程度によつて副睾丸だけを切除して睾丸を殘す事もあり、病變が睾丸に迄及んでゐたなら陰嚢內全部取出して仕舞ふ場合もありますが、いづれの場合も手術創は縫合します。然し一度縫合した手術創も後からよく消毒不完全な結紮糸などの爲に一部分が化膿し、その部分が始め腫脹し自然に破れて膿が出る事がありますが、創の內から結紮糸を取り出すと容易に治癒するもので治癒し難い時はまだ內部に殘つてゐるものと思はなければなりません。然しこんな場合に若し副睾丸のみを切除出して睾丸を殘してあれば化膿してる部分が擴大して睾丸をも冒してゐるのぢやないかとも考へられます。貴方の場合はどれに該當するか見なければわかりませんが、いづれにしてもそんなに治癒し難いものとも思はれません。一度外科醫に診察して貰ひなさい。その上で自宅療法も出來る事でせう、診察だけなら無料でやる機關はどこにもあるでせう。(回答者 新京特別市中央通保健所外科部長 醫學博士 濱谷軍治)

新京土産研究座談會(二)
觀光客の望む所は 新京色豐なもの
安價な獨特品を作れ

伊藤 何か滿洲産の材料で彫りものをするとか編物をするとかしたものはありませんか

峰下 それなんですよ、白樺に彫りものでもしたり「ぬが」なんか滿洲到る處にあるんですからあんなものゝ逆でも使つて編物でもしたら面白いと思ひますね、何うですか觀光協會あたりで內地方面からでも彫物專門の職人とか、編物の專門家を呼んで澤山ある材料で工夫するやうにして見ては

廣瀨 そうですね、內地から職人を呼んで滿洲色を褒したものも工夫し、組合で統制してやつたら非常に安くて面白いものが出來るかも知れませんね

五味 あの「ヒスイ」などは天津が本場だそうですがあれは天津よりこちらの方が安いですね(笑聲)

廣瀨 本場に行つたら却つて高かつたなんて良く聽くことですね、天津と云へば近頃あちらの天津人形なども相當喜ばれるんですが、すぐこわれるので困りますよ

五味 人形の好きな方は隨分金をかけて集めて居ますね、何處へ行つても人形ばかり買つてゐる

伊藤 こちらでも白樺かなんかで作つた人形や木彫りの協和人形とか云ふのをちよい〱見るやうですね

廣瀨 白樺人形、白樺細工大體あれはもと〱哈爾濱のものだつたんです

五味 白樺細工、人形は滿洲だけかと思つてゐたらどうして內地の各溫泉等で實に立派なものを作つてゐますよ、滿洲では油繪かなんかを書いた位が關の山ですが內地には却々良い職人が居て色々精巧なものが出來てゐます

細川 良い職人の問題ですがね、前にも一人アイヌ人を招いて何か作らして見やうと何度も北海道に照會したのですがやつて來ませんでしたよ

度瀨 お客様の中では何でも內地で出來たものを持つて來て滿洲で賣つてゐるやうに思つてゐる人がありますよ、此の前も七寶玉を買ひに來た人にこれは北支で作つたものですといくら說明してもいや內地製だらうと言つてきゝません、三十分も口を酸つぱくして說明した揚句やつとわかつて貰つたことがありました

關口 私は觀光バスでよく聽くんですが觀光客は何でも良いから新京で買つたと云ふ證據がはつきりすればよいと云つて居られます、結局宣傳です、皆でこれをお買ひなさい、これがいゝですと宣傳すればしまひには新京の土産はこれだといふことになるんですね

眞殿 一寸よいもの、面白いものはすぐ何處でも眞似されるんで困る、先程話のあつた白樺細工なんかもとは哈爾濱でも今ぢや內地各地で眞似てどうかすると却つて本場より優秀なものがあるんだからね、だから日本では出來ないものゝ例へば滿人のやつてゐる獨特の刺繡のやうなものを奬勵してそれを蓋口とかハンドバックとかに仕上げせい〱一二圓から三、四圓程のものを作つたらどうかと思ひます、滿人はあんないゝ特殊技能をもつて居るのですから、北京あたりから優秀な職人を呼んでこれを普及し手內職式にやつて見たら面白いんぢやないかね、次に食べ物ですが我々が一寸他所へ行くにしてもこれは新京自慢のものですよと云つてもつて行くやうなものゝないことは遺憾ですね、一つ菓子屋さんに奮發願つて例へば東京ですと中村屋の獸菓子とか小倉の羊かんとか、おかめの栗まんぢゆうといつた具合に羊かんでも餅でも一つ自慢のものを作るんですね、何處かの商店が一つおいしいものをこしらへて與れるとそれが新京の名物土産になるんです

主催 新京觀光協會
場所 土産物商組合記念公會堂
語る人 長谷川(電々管理局)森本(寶山百貨店)依田(ビューロー)眞殿(公會堂)奧村(滿洲事情案內所)五味(旅館組合長)關口(交通會社)村野(新京驛)江戸屋、峰長春堂、峯下、振興號、玉茗棧、泰發合、德永(寶石堂)細川(觀光協會)廣瀨(岩間商會)伊藤(本社)
速記者 新京商業五年生 覺敏郎

寫眞 右より淡水魚型成岩化石(獨名リコフデラシヨレンジブラホー、熱河省凌源大新房子の廣漠な盆地一帶より産出すもの)白樺細工(盆と花瓶)七寶燒(煙草セットと鼎)

けふの番組
(M・T・C・Y 新京放送局 三十日 水曜日)

◎朝◎
七、〇〇(大連)ラヂオ體操、入港船のお知らせ
七、二〇ニュース
七、三五(大連)初等滿洲語講座 李 勉
七、五〇(大連)朝の音樂
一、合唱 A ローレライ「アヴェ・マリア」メンデルスゾーン作曲
B「ユダス・マカボイス」ヘンデル作曲
二、管絃樂 狂詩曲 ノールウエイ ラロ作曲
八、二〇氣象通報
八、五〇建國體操
九、〇五(東京)經濟市況
九、三〇(東京)料理獻立
一〇、〇〇(大連)家庭講座
一〇、二五(奉天)經濟市況
一〇、三五(奉天)家庭メモ
一〇、四〇(大、新)經濟市況
一一、三五(大連)經濟市況

◎晝◎
一一、四〇(東京)經濟市況
一一、五九(東京)時報
〇、〇一(哈爾濱)晝の演藝
輕音樂 ファンタージア合奏團
一、輕騎兵序曲 ズッペ作品
二、ドーミンゴ クノケソリー作曲
三、歌劇マルタ フルトー作曲
四、トーストの層 ミユレー・メンチエル作曲
引續き講談社提供キングレコード
舞踊小唄(イ)狸囃子(ロ)七五三踊 三門順子
〇、三〇(東、新)ニュース
一、〇〇(大、新)經濟市況
三、〇〇(大、新)經濟市況
三、二〇(東京)經濟市況
四、〇〇(東京)ニュース
氣象通報・ニュース
四、四〇(大、新)經濟市況
五、二〇ニュース「鮮語」
五、三五(奉天)演藝「鮮語」

◎夜◎
六、〇〇(大阪)子供の時間 シートン動物物語「私の犬・ビンゴー」大阪童話教育研究會
六、二〇(大連)コドモの新聞
六、二五(牡丹江)
七、〇〇(東京)ニュース・告知事項・今晩の番組
七、三〇(大阪)國民歌謠 その火絶やすな 北原白秋作詞 JOBK文藝課作曲 指導 內田榮一 齊唱 大阪放送合唱團 伴奏 大阪ラヂオオーケストラ
七、四〇長期建設講座(五) 長期建設と國際情勢 外務局政務處長 龜山一二
八、〇〇(新京)小唄 高柳由太郎
一、おしどり 三味線 田村小初
二、待つ夜重ねて 替手 升千代
三、我がすみ家
四、虫の音
八、一〇四重奏 カトレア四重奏團
一、四重奏曲 モーツアルト作曲
第一樂章 アンダイテイノ
第二樂章 メヌエット
第三樂章 ロンド・アレグレット・グラテイオーゾ
二、メロデイ グルック作曲
三、セレナーデ ローラント作曲
八、三〇浪花節二題
(東京)〃未定〃
(大阪)天野屋利兵衞 吉田小奈良
九、三九(東京)時報、ニュース、ニュース解說
氣象通報、ニュース、告知事項、明日の番組
一〇、三〇ニュース再放送
一〇、四〇(哈爾濱)北滿の時間
アナウサー渡邊(朝)池谷、田中(晝)古島 荒井、上森(夜)

高柳由太郎さんの 小唄四つ
田村小初さんの三味線で
後八・〇〇 新京より

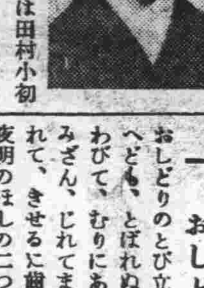

高柳由太郎さんは清元を永年やられた方で小唄は田村小初師の御弟子、昭和十一年度本社主催による第二回新人募集に俗曲で當選、同十二年度第三回新人募集には小唄で二回目の當選した人である【寫眞は高柳由太郎さんと田村小初さん】

一、おしどり
おしどりのとび立つほどに思へども、とぼれぬつらさ待ちわびて、むりにあわせただゝみざん、じれてまようふてじれて、きせるに齒のあとが、夜明のほしの二つ三つ四つ

二、まつ夜かさねて
まつ夜かさねて、月影もいつしかほそる戀のやせ、男心のつれなさに逢ぬもつれを糸萩に、いつ消ゆるとも白露の乾くひまなき雨の袖

三、吾が住家
われがすみ家はかくれ里、猫が三味ひく、鼠がうたふ小うたのおもしろや、これを思へばやつこらさ、うはきおもはさゝ舟にのせて、かぢを枕に寢てこがれうしよんがえ

四、虫の音
むしの音をとめてうれしき庭づたひ、明るしぼり戸桐ひと葉え、にくらしい秋の空、日はしよんぼり雲がくれ

東京無線

婦人倶樂部十二月號大賣行!

婦人倶樂部第二附錄
實用防寒毛糸編物
トテモ温かで經濟的な編物大全集!!
特に(子供もの)澤山で大評判
この一冊で、家中揃つて今年は寒さ知らず、特に時局向の新工夫を加へた實用ものばかりで到る處大絶讚!!

▲悲劇に泣かねばならぬ女性 菊池寛
…戀愛と結婚に失敗する女性の心理を解剖、全女性のゆくべき道を示唆した名篇
▲結婚前に知つておきたい事 敎へておきたい事 座談會
▲夫の留守勝の家庭の子供の導き方座談會
▲評判の方々が實行してゐる美の奧の手公開
▲片岡鐵兵從軍通信
▲吉川英治從軍感激譜
この外評判小說、實用記事澤山!! 賣切れぬ中早くお求めあれ!!(定價六十五錢)全國書店にあります

婦人倶樂部第一附錄
冬の子供の病氣の一切手當
お母さま方大安心の必備附錄
竹內・田村両博士苦心の名著
怖しい冬が來ました お子様の冬の病氣に就て、母親はこれ丈はぜひ備へて下さい
お子様に熱が出た、咳が出た、下痢がある、食慾が減つた、元氣がない——さういふ時にこの附錄を見れば、家庭で診斷も出來ます。ゆき届いた手當も出來ます。今日本で一番と云はれる小兒科の両博士が冬の子供の病氣一切について、親切に指導された又と得難い名著です。一家庭一冊必備の附錄と大評判!! 之こそお子様方の守神!!

親切第一 質 質屋のご利用は

清料理 東明 吉野町 電(3)二一七七

中小商工金融 輕便迅速 東省實業株式會社 所在 新京特別市大同大街四〇六號 拓東ビル內(電②四九一七)

茶の食堂 味不二 喫茶 洋食 和食 壽司 東二條通り銀座新道角 電(3)二三二四・四五七七番

學藝

渡滿日程（11）

河利致

五、出發

禮三郎は、この頃では女中に命じて、二階に三度々々の食事を搬ばせて、其處で喰べるやうになつた。母のおてるも、もう禮三郎に小言ととていはなかつた。母は。愛想をつかしてしまつたのだ。

彼は仰向けに寢轉がつて、時としては一回だつて外にでない日があつた。彼は、自分の愛すべきことを、全く見失つてしまつてゐたからである

彼は食事するのにも、氣分がすすまなくなつてきた。×

×事件の尖鋭分子として、曾つては善惡にかゝはらず、主義のために生き、死線を越えて闘ひを斷行した彼には〝働かざる者、喰ふ可からず〟とする信念があつた。甘んじて賦へられるパンを受けとることのできぬ彼は、それが母の兒にするものであつたにしても快くは思へなかつた。運動不足の結果からくる食慾不良と言ふものでなしに、感謝を持たぬパンから、生命の、その微粒子とて享け容れたくない、と言ふ考へが彼には、燃えさかる火の如くにあつた。理論ではない。喰ふことが、喰はざることより、より苦痛であることを、彼は信じてきた。

彼は日一日を瘦せ衰へてきた。

兄も、姉も、勿論、母も心配し始めた。

けれども彼は、病弱の體ではなかつた。魂といふものだけは、健康の兄たちより勝つてゐるのだ、とから思つてゐる彼は、案外ハキ〳〵してゐた。母もこれには全く閉口し切つてしまつた。

碌々食事もしなかつた彼は、元氣のある聲である日の夜二階から下りてきて言つた

『當分、滿洲に渡つてゐたい

それが俺の最後の行く處だから。村には、もう一日だつてをられなくなつた。猜疑と侮蔑、それだけしか今の俺にはない。大體自分のスターが誤まられてゐた。自分は、箱庭の盆栽でしかなかつたんだ。お互ひもその盆栽にならうとし、盆栽であることを欲してゐるんだ。自分の氣まゝに伸びあがつて行くと、そりやみつともないとして頭からバッサリやられるし、やられたあとのカスは、一日とてくれずゴミ捨箱の中に投げ込まれ、その腐つて行くことを待たれてゐる。村全體が、この頃のやうに不景氣となつてゆくのも、つまり、人生を盆栽化してしまつたからだ。自然を、滅茶苦茶に、人間の頭腦で手入れも、自分のものに作り變へてゆかうとする處に、明日の悲劇があるんだ。自分は今の今迄、あゝだ、かうだと弄ばれてゐた。それもいゝ。けれどもこのことはさう何時迄も許されるものではない、結局、村全體は、暗いベールで蔽はれた世界でなければ住めない處だ。俺がこの上更に村の生活を續ければ、次にはどんな大問題を惹き起すか知れない。盆栽の生活にはあく迄も不平だ。だから、野生の滿洲に渡つて、獨創の人生を踏みたい。名譽だ、家門だ、富だ、地位だといつた纖線鋏みを捨てて野の百合は、野の百合として眺めることのできる生活をしてみたい。滿洲の大陸は、俺のくるのを待つてゐてくれさうだ。』と。

母は『滿洲がどんなものであるか、お前は知つてゐるのかい。何處に行つたつて、それはいいが、滿洲だつてお前の思ふ通りにゆきはしないよ。いろいろとお前は理窟を言つてゐるけど、世の中は、自由であつて自由ではないものだよ。今言つたやうなことを他人さんが耳にしてご覽、只だあいつは馬鹿だ、としか言やしない。馬鹿め、と世間からいはれるのはまだしもとして馬鹿の生きる處が無くなつてしまへば、それこそ困るんぢやねえかえ、兎に角、滿洲に行きたいと思ふなら行くのもいい。けれどな、希望といふものを持ち、苦勞といふものを持ち、涙といふものを持たなければ生きてはゆけない、といふことをようく辨へてゐなくては……』と、言つた。

『村での生活を嫌にしたのは自分自身ではなかつたか！村に住みたくないと思ふのはお前個人の、自身の心に決めつけたものではなかつたか！村を暗くしたのは、お前自身の眼ではなかつたか！盆栽の生活を極端に呪つてゐるけれど盆栽は、束縛される處に美があり、床しさがあるのだ。學校をやめてしまつたのはお前自身の仕業だ。百姓から希望を失つたのもお前自身の行爲である。お前は、鹽辛い涙を否定するやうだが、實はそれが盆栽を育てるエネルギーだ。挾みとられる枝葉は、盆栽の生命を更に美しいものに育てあげるために、極めて重要な要素である。犧牲と言へば、これ程聖い犧牲は無いであらう。お前の考へは、すべて、盆栽つまり、人間のほんたうの生命を、自由主義で抑壓せんとするものだ。だから不平や不服が重なつてくるんだらう。』長男の次郎はかう言つた。

千童この別れ

萩田郷童

此の大路、此の道
何回も通つた此の道も
もう私達二人で通るのは最後なのだ
思へば永き友であつた君
親兄弟より親しかつた君
君の破れた服、破れた靴
總て私には美しく尊い。
君の姿は生きてゐる神樣のやうである
二人で紅茶を飲むのも此れが最後だ！
そうだ！二人で樂しくレコード聞くも此れが最後なのだ
何故に私は君と別れなければならないのか？
春を知つた少女が戀しく喫茶店に入つてゐる
君は今　私が泣いて泣き狂つてゐるのを知つてゐるのか
自動車が警笛を鳴らして過ぎ去る
その自動車の中に君が乘つてゐるのか……
そしてその自動車は遠い遠い國に行つてしまふのか
色々な感情のない、美しい國に行つてしまふのか……
別れし晩、君は酒飲みてジャズの音に狂ひつゝ
ネオンの灯で一夜を過したと聞く——
私も又床の中で涙で苦しく一夜を過した
此の大路、此の道
私は一生忘れることは出來ないだらう
樹木が私に
千童君と何故別れた、またすぐ仲良くなるのだらう……
と尋ねるから……私は
千童の幸福を祈りつゝ一人淋しく一生を送るのだ……
汝等も私達二人の樂しい口笛も一生聞くことは出來ないだらう
噫々！此の大路、此の道
今私の耳に強く君の最後の悲しい言葉が聞えて來る

—十三・十一・二十四—

新年文藝懸賞募集

滿洲文化の問題に對する關心が最近ほど昂まつたことはない。滿洲に於ける文學の創造に對する意慾が最近ほど昂まつたこともない。創刊以來學藝のために努めることを怠らなかつた本社はこゝに恒例により新年文藝を募集するがその意圖するところは近時の文化問題昂揚の中に、清新な力に滿ち望むらくは滿洲の土、滿洲の社會に卽した作品を選んで推薦することにある。新人出でよ。大陸に伸び育つ文學現れよ。われらの期待に答へられよ。

規定

一、創作（小說、戲曲）四百字詰原稿紙二十五枚以內
一等　二十圓　一名
二等　十　圓　二名
選外佳作本紙三ヶ月分購讀券

一、詩（題隨意一人一篇）
一等　十　圓　一名
二等　五　圓　一名
三等　三　圓　一名
選外佳作　本紙一ヶ月分購讀券

一、短歌（一人三首以內題隨意）
一等　五　圓　一名
二等　三　圓　二名
三等　一　圓　三名
選外佳作　本紙一ヶ月分購讀券

一、俳句（一人三句以內題隨意）
一等　五　圓　一名
二等　三　圓　二名
三等　一　圓　三名
選外佳作　本紙一ヶ月分購讀券

一、川柳（一人三句以內題隨意）
一等　五　圓　一名
二等　三　圓　二名
三等　一　圓　三名
選外佳作　本紙一ヶ月分購讀券

選者

短歌は三井實雄氏、俳句は三木朱城氏、その他は本社編輯局選

注意

短歌、俳句、川柳はハガキを使用されたい、創作詩は原稿紙

送り先は「新京永樂町四ノ一新京日日新聞社編輯局」宛、なほ封筒表皮、ハガキは裏面に「新年文藝懸賞原稿」と朱書のこと

締切

昭和十三年十二月十五日

發表

昭和十四年一月一日本紙上、なほ賞金、購讀券は發表後一ヶ月を以て送附す

バリゲキ欄

新版〝男の友情〟

—山田清三郎「嵐の蔭に」（『文學界』十二月號）—

一讀して直ぐ判るやうに、これは作者があの鹿地亘についての思ひ出を語りそれに感想を附け加へたものなのである。

大體事實に關する部分は正直に語られてゐるのだと思ふ。あの頃の日本のプロ文化運動の裏面史を語つた資料としての役にも立たう。また推測に關する部分も大體に於いて正鵠を得たものであらうと思はれる。さうした意味で、素直な作品であるといふことは言へる。

だが、最後に作者が感慨を述べてゐる部分に行き當つて私はすくなからず疑問に思つたのである。それは、彼等の間に於ける友情といふものがたつたこんな程度の通りいつぺんな輕薄なものであつたのかといふことである。これでは博徒仲間のつきあひにすら劣るではないか。これでどうして文化の仕事の擔當者だと威張れるか。素直過ぎてあんまり見え透いてゐる新版〝男の友情〟は見られた圖ではないのである。作者のために大きなマイナスを捺印した一作であつた。（御垣衛士）

書架

本欄紹介希望の新刊は本社編輯局宛一部御送附相成度し（係）

△滿洲讀書新報（十一月號）圖書、讀書についての諸稿を盛る（大連星ヶ浦區水明町一九、滿洲讀書同好會、十錢）
△賃銀統計月報（七月分）（產業部大臣官房資料科）
△正金週報（四六號）（横濱正金銀行調査課）
△滿業（第三號）（新京大同大街四〇六、滿洲重工業開發株式會社）
△實業之世界（十二月號）時局についての諸論稿、人物批判、會社批判記事等例に依り賑かな內容を揃へてゐる（東京市芝區芝公園五號地、實業之世界社、四十錢）
△綠十字（四二號）遠藤博士「多に備ふる家庭衞生陣」その他（大連市外小平島、綠十字會、二錢）

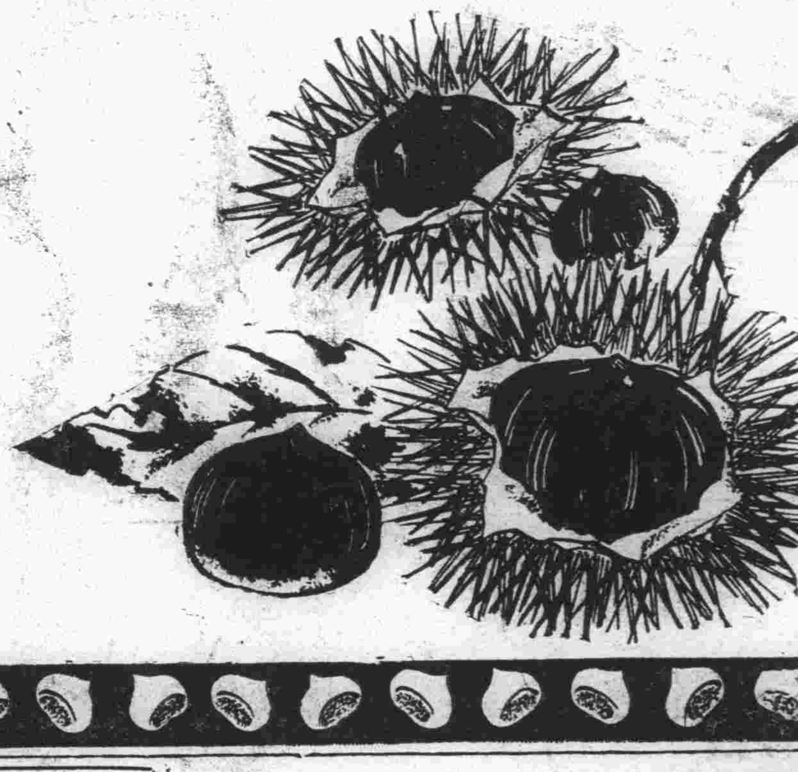

AMAGURI-TARO
新京 甘栗太郎

甘栗太郎

新京銀座電話③三八八〇・三八八七・六八番

內地送りの御注文は御早く御下命願ます
甘栗太郎の甘栗を！

內地送り 送料共
七〇〇匁 金四圓三十錢
四六〇匁 金三圓

長春ロ華新京二四六三

天下一品

萬

御贈答には

キッコーマン醤油

壜……二リツトル詰　樽……十六リツトル詰

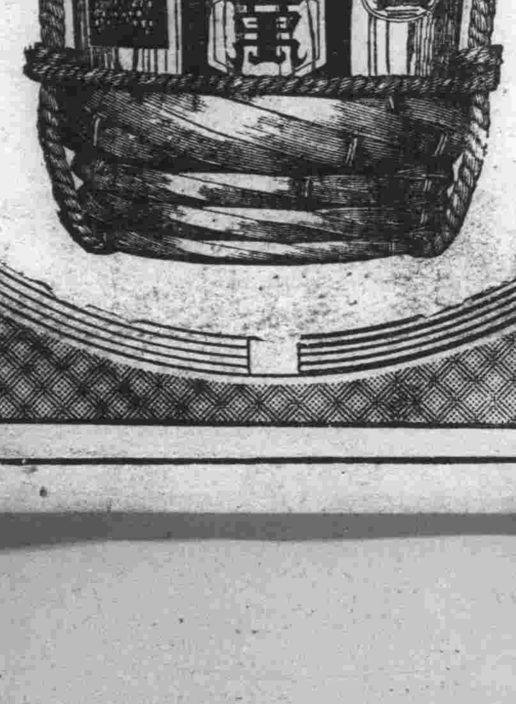

13—K—10

◎銃後の貯蓄は保險から

日本生命

大同後取扱店　國都代理店
電話③五六三〇番・四〇二五番

和洋家具各種　鞄並皮革類　自家製品大安賣
修理は技術優秀迅速叮嚀の弊店へ御用命下さい

二合永鞄並家具店

新京東一條通三六
電話３四三〇八番

茶効

一、鰹節は茶の葉の中に貯藏するが一番
一、柿の澁抜きも茶の葉の中で
一、魚の煮びたしは、お茶で煮ること
一、ヤケドには茶を濃く煎じてつける
一、食後にはなるべく上等のお茶を飲むがよし
モロ〳〵の毒を消し消化を助ける

お茶と茶道具の店
吉野町一丁目
みどり茶園
電話３四七七〇番

綠醫院

入院の設備あり
住吉勝也
長春大街三〇二護國般若寺筋向
電（２）五五一一〇〇一二番

國產最優良煉乳

明治メリーミルク

良い子
强い子
御國の力

明治メリーミルクは常に賣行第一と品質の優良と新鮮無比とで、日本內地のみならず廣く海外にまでも愛用されてゐる第一等品です。煉乳の御選擇はメリーミルクとお決め下さい

明治製菓株式會社

弱い子供に

胃腸榮養 若素（わかもと）

發育狀態が一變

弱い母體から生れたコドモ、月足らずのコドモ、難産のコドモ、お乳の足りないコドモ、かうしたコドモは榮養を吸收する機能が弱くて發育が惡く、消化不良や風邪にかゝり易いので、體重の增加もきはめて微弱です。いろ〳〵な榮養分を與へても十分に吸收することが出來ず、容易に丈夫にはなりませんが、複合ヘーフエ菌劑の**若素**（**わかもと**）を與へますと、發育狀態が一變して消化不良や風邪にかゝらぬ様になる許りでなく、體重の增加も著しくよくなつて來ます。

榮養機能を强化する

これは**若素**（**わかもと**）が普通の榮養劑と違つて、弱いコドモの身體の組織細胞に活力を與へ、榮養を吸收する機能を丈夫にする作用（細胞原形質賦活作用）があるからで、コドモは格別榮養劑を與へなくても、自身の力でお乳の中から榮養を攝取することが出來、その上アミノ酸やホルモン、ビタミン、A、B、D、グリコーゲン、カルシウム等、お乳や牛乳の中に不足し易い貴重な成分を澤山含んでゐるので、この方面からも健全な發育を助けることが出來、母乳の得られない所謂人工榮養兒にとつては、無二の哺育劑となります。

母體の保健藥

姙娠中母體に榮養が不足しますと、生れる赤ちやんが弱く完全に育たない許りでなく、屢々早産や流産の原因ともなり産後の衰弱や貧血も容易に恢復しないのが例ですが、姙娠中から**若素**（**わかもと**）を常用して母體の榮養機能を强化し、不足し易い成分を補給して置きますと、胎兒も母體も共に丈夫になり、お乳の出もよく、産後の衰弱や貧血も救はれたといふ例は非常に多くありますから、結核素質、姙娠脚氣、腎臓炎等の惧れある婦人には無くてならぬ保健藥であります。

病菌の侵入を防ぐ

コドモが風邪を引き易いのは、病原菌に對する抵抗力が弱いからです。かういふ病原菌は大抵鼻や咽喉の粘膜、扁桃腺などを足場として體内に侵入するのですが、淋巴腺の力が强いと、そこで病菌を喰止めて體内に侵入させません。所が淋巴腺の弱い所謂腺病質のコドモは、風邪から肺炎、氣管支炎、ひいては結核等にかゝる様になるのですが、こんなコドモに**若素**（**わかもと**）を常用させますと、淋巴腺の抵抗力が强くなり粘膜も丈夫になつて、風邪をひかぬ様になります。

婦人の健康藥

婦人はその體質と運動不足から、便秘、貧血、皮膚汚染等が多く、早く年を取る傾向があります。**わかもと**は細胞賦活作用で腸組織を强め、殺菌、增血、榮養等の綜合効果を發揮する婦人の健康藥であります。

無代進呈

各藥店で一齊に！

廢物利用研究の瀧原景賢、玉谷爾先生考案になる左圖の如き美装冊子を、只今滿洲國及關東州の各地藥店で**若素**（**わかもと**）一瓶御買上毎に無代進呈致して居ります。

内容は極めて判り易く、彩色挿入で説明してありますから、どちらの御家庭でも直ぐに御利用が出來ます。國民總動員物資愛護の精神から申しましても、極めて有益な家庭必備の冊子ゆえ、機會を逸せず此の際ぜひ御入手願ひます。

藥價低廉 一日僅か數錢

三百錠 二十五日量 一圓六十錢

★ 發賣元 株式會社 わかもと本舗 榮養と育兒の會

東京市芝公園・大阪市天滿橋・奉天[illegible]町

伊の承認記念日 總理官邸で祝賀會

イタリー政府の滿洲國承認一周年を迎へ張國務總理はコルテーゼ公使を主賓に廿九日午後六時半より總理官邸で晩餐會を開催、イタリー側公使館員、外人側來賓としてワグナー獨逸公使、キユールボーン同國奉天領事、加藤大使館參事官、周隔時政府代表、吳蒙疆政府代表、外務局龜山政務處長等出席、張總理とコルテーゼ公使から防共樞軸の強化を力說した一場の演說があつて、アンチ・コミンテルンの話題を中心に水入らずの歡談を重ね八時半盛宴を閉じた、なほこの晩餐會で日獨、日伊文化協定に次いで滿伊文化協定締結の希望が談笑裡に提議されたが承認一周年記念を更に意義あらしむるものとして近い將來の實現を期待されてゐる

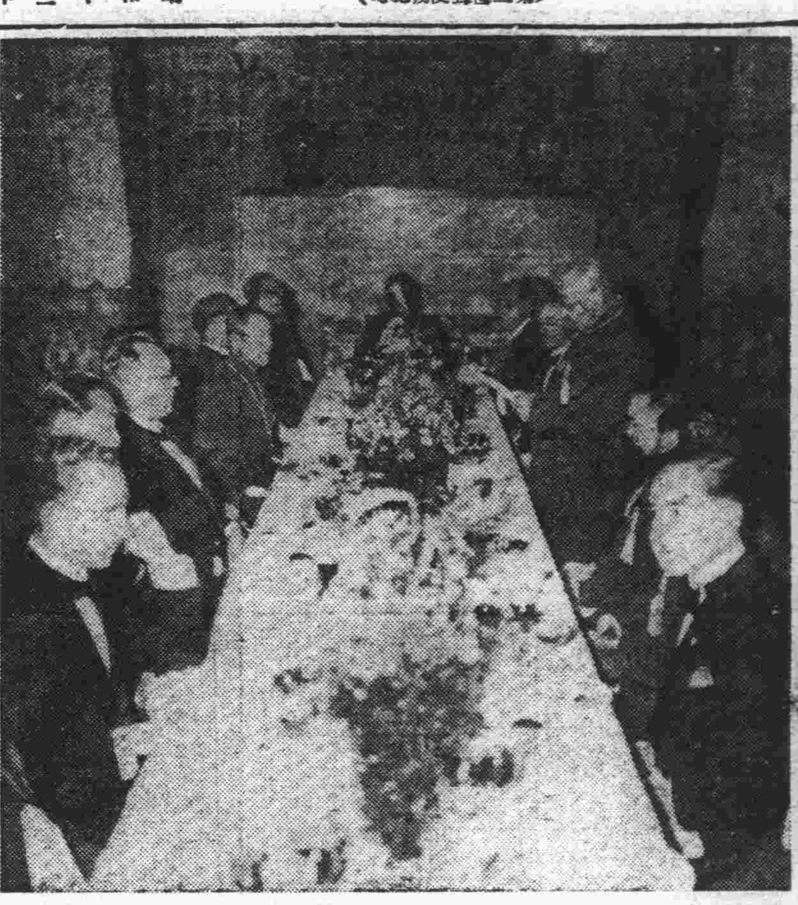

證據不充分で 金科長不起訴
經濟部內瀆職事件

經濟部內瀆職事件として業務上橫領の共犯ならびに收賄の嫌ひの下に新京地方檢察廳白石檢察官の手で取調べを受け世人の注視を浴びてゐた經濟部官房資料科長全羅南道生れ市內昌平街七〇九居住金祐枰氏(四〇)は證據不充分のため廿九日不起訴と決定した、なほ經濟部官房資料科勤務松田英彥、同旭爪春男の兩名は引續き地方檢察廳に留置取調中であるが、公文書僞造詐欺橫領罪として近く起訴される模樣である、未決監に呻吟すること百廿二日の後晴天白日の身となつた金科長を昌平街七〇九の自宅に訪ふと、氏は「未だ曾つての部下であつた松田、旭爪の兩君が取調中なので私のことに關して申上げるべき時ではありませんが」と最初は言ひ澁つたが、流石に喜びを包み切れぬ面持で

今回不起訴になりましたのは私自身潔白であつた事にもよりますが、先輩、朋友達の絕えざる心配によるものです、全く感謝に堪へませぬ今なほ取調べを受けてゐる松田、旭爪兩君には部下としても全幅的な信賴を置いてゐましたが若さが間違いを仕出かしたのではないかと思はれます、この點監督の立場にあつた私の不明の致すところと悔やんでもあき足らぬところです、勿論部下監督不行屆の責任は取るつもりです、私も未決生活百二十二日の間にすつかり身體をこはして仕舞ひましたのでこれから私の新しい方面を考へたいと思つてをります

と語つた【寫眞は金科長】

皆様の 懇親會は 経済本位の 新京へ 富士町割烹

滿航ハインケル機 親善機を出迎へ
滿洲國航空界を代表して 今朝勇躍新京出發

ベルリン、東京間一萬四千キロ、四十七時間翔破の記錄樹立を目指して廿八日午後ベルリン郊外テンペルホーフ飛行場を出發した日獨空の親善機コンドル機は目下好調な快翔を續けてゐるので現在の飛行狀態より推せば晴れの東京入りは一日正午頃と見られるが、滿洲航空會社ではこの空の防共親善機に友邦滿洲航空界を代表して歡迎の意を表するため快速機ハインケル一號を出迎機として派遣する事になり、同機は卅日午前八時半新京飛行場を勇躍出發立川に向ひコンドル機の帝都入りを待機する、なほコンドル機が東京到着後の飛行日程は未定で滿洲國側ではコンドル機の訪滿を待望してゐる

經濟懇談會 事務局設置

來月三日國都に於て開催される日滿經濟懇談會に備へて廿七日大同大街興業銀行內に日滿支經濟懇談會滿洲委員會事務局を設置、同日より事務を開始したが、同事務局は同大會に出席の委員の接待をはじめ懇談會の事務遂行に設けられたものである【寫眞は同事務局の店開き】

カラチに向け出發 コンドル機快翔續く

【バスラ廿九日發國通】バスラ廿九日午前六時半バスラ西方に達した情報によれば、快翔を續ける訪日コンドル機は約百九十粁の地點を高度四千米を保ちつゝバスラに向け快翔中である

【バスラ廿九日發國通】訪日コンドル機は廿九日午前七時十四分(日本時間午後一時十四分)バスラに安着した、伯林=バスラ間の距離四千百五十キロ、出發以來の飛行時間十三時間十九分である、同機は少憩の後午前八時四十五分バスラ發一路ハノイに向ふ豫定である

【バスラ廿九日發國通】訪日コンドル機は機翼を休めること僅かに一時間四十三分、二十九日午前八時五十七分(日本時間午後二時五十七分)爆音勇ましく印度のカラチに向け出發した

五島人に有功賞を授與

【東京國通】訪日親善コンドル機五島人に對し帝國飛行協會で有功賞を授與することに決し第一操縱士ヘンケ大尉、第二操縱士モンロー男に對しては最高の白色有功賞、機關士ディルベルク氏に綠色、無電技師コーベル氏及び機關士コーネ氏には紅色有功賞を贈ることゝなつた

村上ペルー公使

村上ペルー公使は滿ソ東部國境並に東北滿各地の視察を終へて廿八日夜來京、ヤマトホテルに投宿したが、廿九日は三浦總務課長を訪問、滿洲の一般狀況の說明を受け種々懇談した、同公使はさらに奉天、撫順方面を視察した後北支蒙疆並に中南支方面に向ふ豫定である

さらば防備隊 國都感謝大會
あす全市民總動員で

討匪工作にソ聯國境の護りに赫々たる武勳をたてた大日本帝國哈爾濱臨時防備隊は十五日限り廢止され同隊司令森大佐以下百九十八名は一日午後六時三十分着列車で晴れの凱旋の途次來京する事となつたが首都本部では同隊在滿中の輝かしい勳績を稱へ併せて全市民擧げて滿腔の感謝の意を捧げるため感謝大會を開催することとなり于市長を委員長とし各關係者を網羅せる委員會を組織し大會行事案を練つて來たが二十九日決定した全市民の赤誠こめた行事內容は先づ一行驛頭着と同時に協和會分會、國防婦人會、學生等總動員で出迎へブラスバンド演奏、七時より國防會館兵士ホームで協和會分會代表、國婦代表その他出席のもとに左の如き順序で感謝大會を擧行する

一、開會二、軍艦旗敬禮三、感謝の辭四、記念品贈呈五、答辭六、萬歲三唱 大日本海軍萬歲、大滿洲帝國萬歲七、閉會

終つて感謝宴會に入り料理屋組合の奉仕として感謝演藝會を催し十一時三十分協和會分會員の盛大な見送り裡に驛頭を出發することとなつてゐる

青少年義勇軍

【神戶國通】北滿の新天地に根を下す滿蒙開拓青少年義勇軍渡邊團長以下二百六十九名は二十九日正午神戶出帆の日滿連絡船黑龍丸で晴れの壯途についた

玉錦、腹膜炎で 容態憂慮さる

【大阪國通】橫綱玉錦は宮崎市の地方巡業を終へ商船こがね丸で別府より大阪へ向ふ途中廿七日夜船中で猛烈な腹痛を起し廿八日大阪着と共に日生病院外科副長松村博士の診察を受けた結果急性蟲樣突起炎から來た腹膜炎のほか心臟病等を併發、相當危險狀態にあること判明、直ちに同病院に入院、阪大岩永博士立會の下に開腹手術を行つた、手術後の經過頗る憂慮すべき狀態にあり、たとへ快癒しても猛力をしぼり出す根源とも言ふべき腹部の神經を一本切除したゝめ再び土俵上にあの雄渾な活躍を續けることは出來まいと見られてゐる

危い飴菓子 有害着色料使用

中央通署衞生係では最近市內の菓子商に飴菓子類の低廉なものに有害着色料を使用したものがあるので取調中の所、羽衣町一丁目三ノ九製菓三宮通方に使用の着色料は何れも有害なることを衞生試驗の結果判明、二十九日現品を沒收した、右着色料で製造した菓子は官吏消費組合、市立醫院賣店や市內小菓子店方面に賣られてゐたものである

コックさんに學校を開設
…卒業したら榮養士さん

新京に明年コックさんの學校が滿洲結核豫防會の手で開校される、コックさんの學校と一口に言つても所謂普通のコックさんの學校ではなく榮養士と言ふ近代的職業としての肩書を持つコックさん養成の學校で、豫防會では豫て滿洲の氣候風土に適した榮養について硏究中であつたがこの先決問題として先づ榮養士の養成を思ひ立つてこの「滿洲榮養學校」を開設することになつたものである、近く新京錦町に同會の事業機關である保健館が落成するので同館の一部を校舍に充て滿洲國特別敎育施設令に基き修業年限を三ヶ年とし高等小學校卒業程度の者を收容して開校しやうと滿洲醫大榮養學部長安部淺吉博士指導の下に目下種々準備を進めてゐるが生徒には日本支那、西洋各種料理は勿論製パン、製菓、漬物、罐詰製法から榮養學、生理衞生、食品學、調理化學等まで敎へこんで卒業の曉は榮養改善の戰士として全滿に配置しやうと言ふのが同會の狙ひどころである、なほ此外花嫁養成の補習科も併設する事になつてゐる

火災問合せ、市民に注意
非常電話使用の如き 非常識も甚しい
他に出火の場合 重大問題惹起

當局再三の警告も効なく最近頻々たる火災發生に當つて、消防署員の活動を阻害し署員を困惑させてゐる問題が惹起してゐる、それは出火の際に於ける市民から「火事はどちらですか」と情況を問合せる電話で例へば祝町分駐所の如きこれが問合せのため署內に備付けの非常用火災專用電話(番號二九)公衆電話(番號三ー二二一及び三ー六二八〇)が全部ふさがり他署への連絡も通報も不可能となり必然一刻を爭ふ活動に重大なる支障を來すと言ふのである、これに對し消防署當局は左の如く語つた

出火の際吾々は一刻を爭つてゐるのである、さうした時市民からの問合せに備付けの電話を奪はれ他署へ應援を求めることも通報連絡も使用が出來ないと言ふ狀態です、ことに非常用火災專用電話を問合せのために使用されることは甚だ迷惑である、かゝる際火災が他に發生した場合通報も出來ないと言ふ重大な問題を惹起するのである、吾々は市民からの問合せに對しお答へすることを厭ふものではないが出火直後のかうした電話に對しては今後遠慮して戴きたい、そして一定の時刻を經過して後公衆電話を使用するやう希望する

京商滑氷部遠征
資金募集 映畫と音樂會
四日晝夜、西廣場倶樂部で
本社後援

再度制覇の意氣敢然內地遠征を決意した滑氷界の王者新京商業學校滑氷部では早速猛練習を開始し中島敎諭、伊藤主將以下粒選りの選手は朝に夕に渾身の血をたぎらして氷上は技倆、策戰に鍛へてゐる、この覇業を達成させ優勝の榮譽が是非滿洲にとの熱意に燃えた校友先輩スポーツ關係者は渾然一體となり一致協力後援會を作り精神的物質的兩方面より應援のベストを約し奔走して居るが同遠征軍の壯擧を盛んにし傍ら不足勝ちの資金補充の目的で來る四日午後一時と午後六時三十分の二回西廣場滿鐵社員倶樂部に於て「映畫と音樂の夕」を催し一行の門出を祝ふことゝなつた京商滑氷部のためまたスポーツを通じての滿洲飛躍のため多數の贊同を望んで居る、なほ內地の大會は一月十日、十一日諏訪湖に於て開催されることに變更されたので出發を一月三日に變更した、プログラム左の通り

音樂 1「新京商業學校校歌」新京商業學校ブラスバンド、2應援歌「遠征行進曲」同、3童謠、イ「俵はごろごろ」野口雨情作歌、本居長世作曲、ロ「汽車ポッポ」本居長世作詩作曲、唄泉百合子、ピアノ伴奏荻原英雅、4獨唱(メゾソプラノ)泉佳津江、ピアノ伴奏荻原英雅)、イ「モン・プティット・シエリー」佐藤敬作詩、高木東六作曲、ロ「かへれソレントへ」門馬直衞譯編、クルチス作曲、5吹奏樂(新京商業學校ブラスバンド、指揮泉隆志)イ行進曲「愛國行進曲」內閣情報部作曲、海軍軍樂隊編曲、ロ圓舞曲「飛行船」イヴノフ作曲、ハ和曲「六段の調」戶山學校編曲、ニ行進曲「空軍の威力」戶山學校編曲、ホ和曲「軍用鞄」戶山學校編曲、ヘ圓舞曲「波濤を越えて」ヨハンシュトラウス作曲、ト行進曲「軍艦マーチ」瀨戶口藤吉作曲 6志崎校長挨拶

映畫 1ニュース、2「輝く肉體美」ベルリン・オリンピック前奏曲、總指揮レニリーフエンジユタール、3「最後の戰鬪機」テナタン日本版、ケッセルの名小說の映畫化せるものにて大戰中空軍の航空隊の悲壯なエピソード、監督アナトール・リトヴアーク、主演ジヤン・ピエール・オーモン、アナベラ、シヤン・ミ

冬の衞生講演會

國防婦人會新京支部では長い冬季の蟄居生活に入る在滿婦人が心得ねばならぬ衞生に關して講演會を三十日午後一時四十分より國防會館兵士ホームで行つて銃後母性に廣く聽かしめることゝなつたが一般多數の來聽を望んでゐる、演題は左の如し

一、滿洲の兒童の健康狀態 村川衞生處長
二、乳兒の育て方 齋藤博士
三、健康兒分娩の秘訣 成松博士
四、保健所の內容 中央通保健所々長北原博士

窓よスケートシーズンに入り又例年の如く朗らかな話題を生んでゐる▼保健協會の中山技士、柄にもなくハヅカシタッてと自分の庭に小さなリンクをこさへてこつそり練習してゐる、立てる樣になつたら兒玉公園に颯爽と乘り出して來る相だ▼北村體聯事務局主事はリンク閉場後皆んなを歸らして置いてからこつそりリンクに立つて轉んだり起きたりいやもう大した騷ぎである▼兩君共小學生の輕快相に滑るのを見乍ら異口同音「小さいくせに癪に觸るなあー」

天氣と氣溫
けふの天氣 西の風晴一時曇
きのふの氣溫 最高〇度八 最低零下一三度一

開店 披露大賣出し
(二十二日より一日まで十日間)
婦人子供の毛皮オーバー 特價一割引
婦人洋服地、附屬品、既製品、布地、雜貨、防寒靴 豐富取揃
婦人服の御註文にも應じます
冬の御用意に絕好のお買時 何卒一度御高覽を!
吉野町二ノ四・三好野隣
隆昌商店 電話③六二九六番

貸間 素人下宿
八疊、六疊、四疊半各部屋
場所—安達街五〇五番地
電話②二七四四番

營業科目
新疊・表替
上敷・疊床
備後表
其他材料一式
新京曙町三丁目十八番地
兒玉疊商店 電話3 三三九〇番

絕大好評讃! テレフンケン 傑作選集(第4輯)
日本テレフンケンレコード
キングの洋楽
暴風ばやり(P) 夢のやうな幸福さ(T) キューバの踊り(R) 愉快なハンス(F) 愛は永久に(F) 今度だけ(W)
(歌詞カード入解說つき)十吋三枚 四圓九十五錢

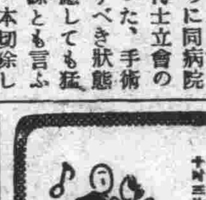

廣告の御用命は 電話3 三三〇〇

GALLERY NIKKE GALLERY NIKKE GALLERY NIKKE GALLERY NIKKE
間週介紹品一日一
懐かしい江戸の香りの淺草海苔 奉仕品を山積!
お江戸名物 淺草のり
ニッケ

うすくち 東 ヒガシマル醬油
▲色がつかずによい味つける —スキ燒にヒガシマル
▲キキのよいお徳用品 —二割は經濟です
特約店 新京 西村洋行 電話(3)二一〇一・五四五八番

この味のこのみ
鯛ちり 寄せ鍋 肉すき
海魚すき かわ水たき 鯛すき
滴酒善飲 銘酒 丸辰 白鹿
割烹 新京 富士町二 電話三三六〇一番

高級清酒 滿洲櫻 新京櫻屋商店

若殿膝栗毛

(百八十九)

中川雨之助 作
竹奴一郎 畫

門付の女

と、讀賣の聲から喚ばれたのは意外にも親分の武藏屋庄兵衛であつた。

「あッ、親分……」

定吉は、驅け寄つた。

「如何した。血相變へて、何處へ行く……？」

親分の顔を見たら、定吉一ぺんに安心して、無暗に力づいてしまつた。

「親分、若様が……大變だア」

「シッ、靜かにしろい！」

庄兵衛は、只事でないと、早くも察したので、外聞を憚つて、たしなめた。そして、鋭敏の眼を茶店の中に向けた。

叱られて定吉、何氣なく茶店の中を覗いてみて、はツと首を縮めた。讀賣の聲から、チラリと紅い衣裳が見えた。女が聲をかけて居たのである。

それは鳥追姿の女であつた。流しから流しを、門付に歩いて回るらしい街の藝人。步搖の粋の三味線を傍らに置いて、茶を飲んでゐるのだが、編笠を深くかむつて居るので顔が分らない。色の白い、ふくよかな指先に、紅の縮緬の食ひ入つてゐる具合、美人かと思はれる風情であつた。

「マア、とつちへお入れ」

庄兵衛は、定吉を茶店の床几へ引ッ張つて來た。

そこには、庄兵衛の供をして來た、二人の子分も腰をかけてゐた。

「だしぬけに大變だなんて、驚くぢやねえか。若様が、どうかなすつたのか。落ついて話をしろ」

そこで定吉、奈良に於ける長七郎の危難の顛末を語した。

もつとも、庄兵衛の耳に口を寄せて、ボシャ／＼と私語いてゐるので、他の者には、何が何だか分らない。

話を聞き終ると庄兵衛、―

「よし。俺は是から讀へ行き、庄兵衛と相談して、若様をお助け申さなくちやならねえ。手前えは大阪へ行き、若い奴を二十人ばかり引張つてやつて來い」と、命じた。

心得た定吉。こゝで庄兵衛に別れて、また大阪に向け驅出したのである。

―

茶店から五、六丁も來たと思ふ時。―

「もし、ちよつと……」と、聲をかけられ、定吉何氣なく振り回ると、さつき茶店で見かけた門付女だつたので、彼は、只何となくギヨツとした。女もセイ／＼息を嚇ませてゐる。

「なんだ、儂か……急ぎの用だから……」

定吉の心は、もう大阪へ飛んでゐる。門付の女なんぞに關り合つてゐる場合でない。

「濟みません……お手間は取らしません。たつた一言、訊きたいことがあるんで……」

「なんだい。早く言つてくんな」

「あのさつきの茶店のお話で、若様々々と言つてゐらしたやうだつたが、若様とは、一體誰のことなんです」

定吉は、目を瞋くして、

「おめえ、そんな事を訊いて、どうするんだ？」

「えゝ、ちよつと……」と、女は思案の上。

「若しや、松平長七郎さまのことでは無いでせうか」

さういつて、驚いてゐる定吉の顔を見上げた女の編笠を漏れた瞳―

それは、懸命の必死であつた。

「いや違ふ。松平だの、長七郎だのつて、おいら、そんな人、ちつとも知らねえぜ」

定吉は無暗やたらに首を振つた。

しかし、お艶は、その狼狽振を見脱しはしなかつた。

日日案内

廣告料金 ○三行一回金六十錢 ○被讀度一回金四十錢 ○五行一回金八十錢 ○十行一回金一圓八十錢

代書とタイプ印書は 東一條通稻荷神社南約一丁 滿洲堂で 電3五一三六番

古物 丸八商店 曙町二ノ一八 電3六〇四一番

簡易 宿泊所 城內東四馬路二八 公益旅社 電2一七五〇番

看護 婦附添婦家政婦派遣 中央看護婦會 新京入船町 電3四五〇一番

募集 女は女子專門の國都職業紹介所へ ダイヤ街備野ビル 電3六七〇九

看板 電2二四八四 南海社

カンバン 大經路一〇六 電2二一六三 紫雲社

恩給 擔保貸付 大連市西公園町一七九 恩給金庫

トラック の御用は 平野工務所 祝町五丁目六 電3五四五四

引越貨物 土建材料運搬 內地みやげ電話次第配達

ロシヤ菓子 中央通二十一 小包發送 勉強引受 三泰公司 電3二七四七番

自動車貸車庫 場所櫻木町四の二六 大成組 電2一三六二 和田へ

失業路頭に迷ふ者 人を求めたき者 共に本會へ 新京東三馬路 電2一〇八五 自疆會

自疆會 結婚媒介部 ドン／＼御申込下さい

トラック に依る運搬 大和運輸公司 電3六九〇八番 引越及建築土木科一般 農產物麻袋の準備有

ラヂオ 關東軍司令部 中央銀行 御用 滿洲國各官廳 和登商行無線部 電話3五九五一

入會隨意 慶應看護婦會 派遣婦會 新京梅ケ枝町三ノ十 電話③五六六九番

電話金融 低利で簡速に 入質高價買入 白金・金・銀 橫濱屋質店 東二條通十七番 電話3二七四〇番

はり灸 あんま 遠近を問はず御伺ひ致します 愛心堂 電話③二一五三 大和通四六ノ二

カメラ修理 新京銀座 乾寫眞機店 電3二三〇九

新古和洋服 出物大安賣 老松町五番地 備前屋 電話3六八九六

三省堂製本所 帳簿專門 電③三三三四番 三笠町三ノ九

ほねつぎ 滿鐵病院東正門前 今辨慶整骨院 電話3五三六一番

お茶とお茶道具は 新京吉野町二丁目 みどり茶園 電3四七七〇

タイピスト生徒募集 菅沼タイプ 日本タイプ 綜合教授 入學隨時 新京新發路[帝都キネマ前] 菅沼タイプライター滿洲直賣所 日滿タイピスト學院 電2四四五二 四四五三番

ほねつぎ 中央通り 中央通警察署前 末松接骨院 電3二二〇三番

整骨 中等學校 官衙會社 御指定 小原整骨院 錦町三丁目一ノ二 電3二六八四番

はり灸 あんま 男女數名 入船町四丁目五 一心堂 電(三)二九〇八

家傳 お灸 ◎神經痛 △肋膜炎 ◎婦人病 △カリヱス ◎胃腸病 △ロイマチス ◎淋病 △寝小便 ◎中風 △脚氣 ○あんま特設 中央通(大阪商船橫) 清水堂鍼灸院 電話3六七二七番

タイプ印書 飜譯・立案 謄寫・代書 新滿社 祝町二ノ一四 電話3二三八七

特効藥安心散 慢性花柳病 皮膚病 關節炎 神經痛 リウマチス 有効あり御試用を乞ふ 浪速町二丁目十八番地 吉光堂療院

鍼灸 浪速町二丁目十八番地 東二條通交番前 吉光堂療院 電3三七三六

電話及金融 金融即時・長期秘密 値なアタマ金でお買入が出來ます 御用の方は⑧6267 荻本電話店 新京入舟町一ノ二二

サック 風化し易く用多し 御用は專門の當店に限る 新京名物 性の百貨店 富士町二ノ一四

かんばん 玉江 電(三)二八二八 新京[illegible]

印刷及帳簿 三友社 新京永樂町 電話③三四二四

料亭 水月

割烹 溫泉料理 新京ダイヤ街 溫泉閣 電(3)五六六五 六六八五

御宴会は 特に瀟洒 三円会 七品酒二本 ふぐ料理 すきやき部 肉鳥專門 わかもと 電(3)五三六七

質 貸出勉強 極く簡單 質流れ品大安賣 愛知屋 東二條通三五 朝日社隣 電③二五九五

質 第七博愛屋 三笠町三ノ廿七 公會堂裏 電3五五三三

質 新古衣裳 切見大物多 益豊質店 三笠町三丁目一五 電3二七七七番

大阪商船出帆
門司、神戸(大阪行)(△印は廣島寄港)
扶桑丸 十二月二日
黒龍丸 十二月四日
うすりい丸 十二月六日
吉林丸 十二月七日
鴨緑丸 十二月九日
うらる丸 十二月十一日
熱河丸 十二月十二日
三角、鹿兒島行(午前十一時大連出帆)
貴州丸 十二月一日
●切符發賣所 滿鐵及國鐵主要各驛並各地ジャパンツーリストビューロー案內所
船車連絡往復切符は汽車二割引、汽船一割引、通用期間二ケ月
大連より乘船往復切符は復路運賃二割引、通用期間三ケ月
專屬荷扱所 國際運輸會社各地支店
大阪商船株式會社 大連支店 電2一一四一 奉天事務所 電3四〇八九 新京事務所 電3二二二六 哈爾濱事務所 電七一一〇

日本海汽船出帆
敦賀直航
●さいべりや丸(月三回) 毎月一日 十一日 廿一日出帆
●天草丸(月三回) 毎月六日 十六日 廿六日出帆 羅津發前十時 淸津發後五時

北日本汽船
新潟直航
●滿洲丸(月三回) 十二月より三月迄毎月三回 毎月九日、十九日、廿九日出帆 羅津發前十時 淸津發五時
●國鐵及滿鐵主要驛並にJ・T・Bにて連絡通し切符發賣

九州行近道 大連より 淡路丸 十一月十五日 二十六日 午後五時發
長崎 鹿兒島
一等 二八圓 三二圓
特三等 一四圓 一七圓
三等 一二圓 一五圓
近海郵船
滿鐵主要驛及びビューローにて九州各驛行船車連絡切符を發賣致します

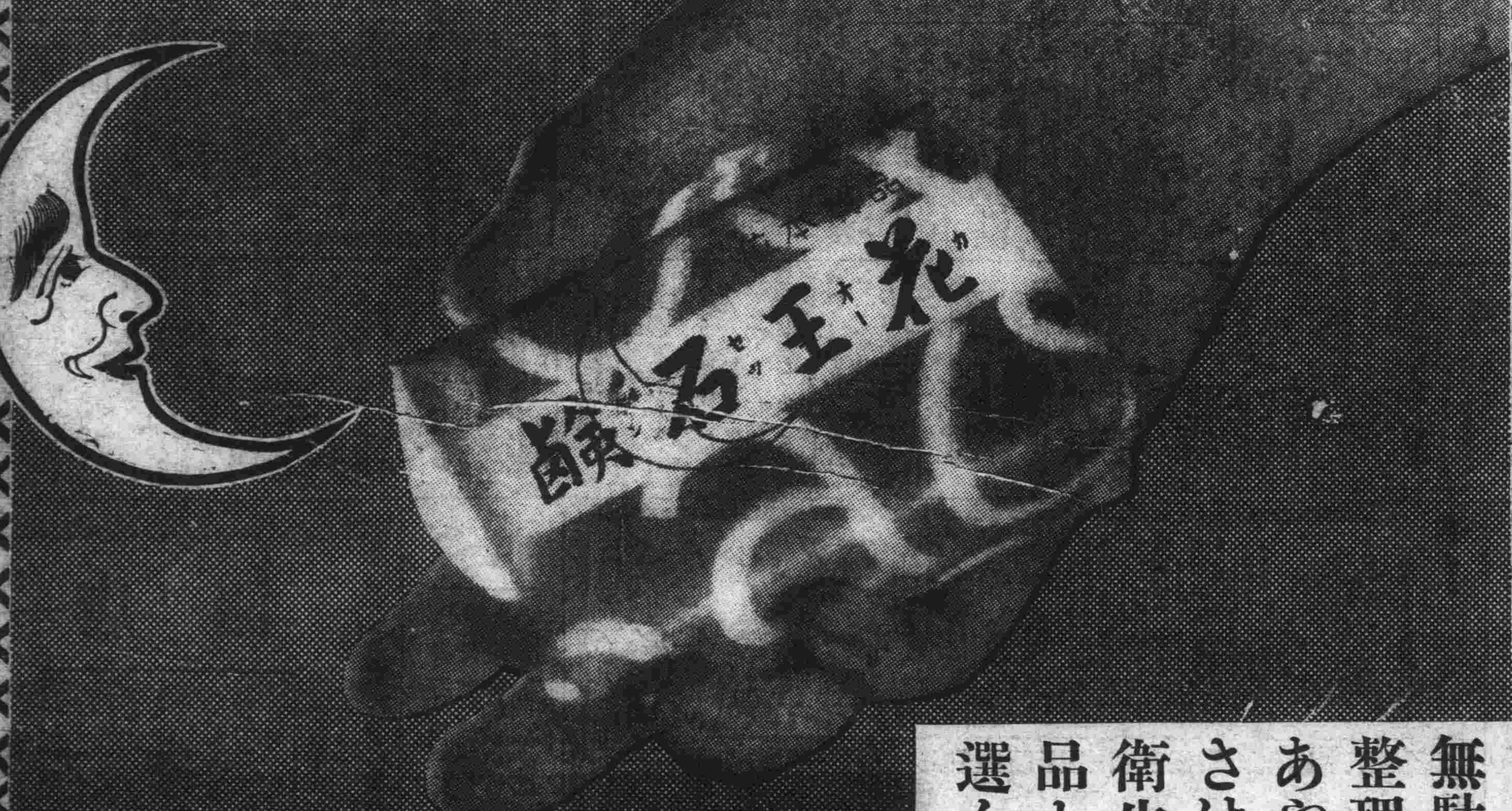

無駄といふ無駄の整理さるべき今あやふやな石鹸はさけませう 衛生品として日用品として確實に選んで下さい

純粋度九九・四%
純粋度が高い程まじりの無い洗浄力が優秀な石鹸です 九九・四%は世界最高日本唯一 赤ちやんの柔かい肌にも安心して使へます

枠練製法
石鹸の最も正しい造り方です キメが細く緻密ですから 中途で溶け崩れず 必要なだけ溶けて洗ひおちよく 他の石鹸の三・四倍保ちます

申し分ない品質に この[illegible] 日用品として[illegible]的な値段です

花王石鹸株式會社長瀬商會

一周見舞品に牧場の牛乳券を！
牛乳は 全乳一合七錢
柳川牧場 場主 獸醫 柳川吉美 電話(2)二八五七番

返品自由 返金自由
世帯道具の 加藤陶器店 滿田 消防隊前 電(3)四八三八・六五八三番
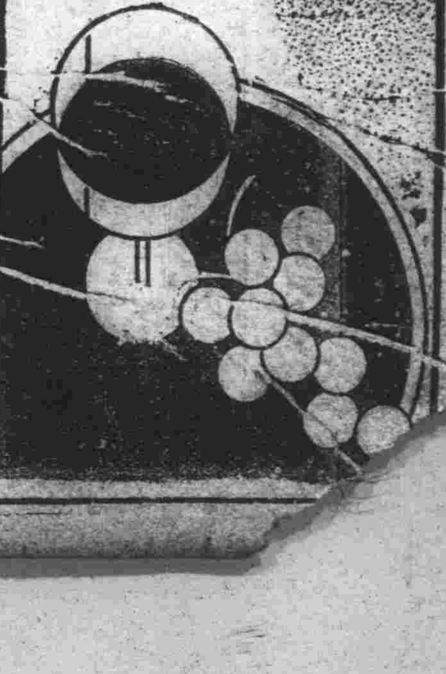
虚弱の征服に
體力と食慾を增進するスッポンホルモン葡萄酒
スッポンホルモン葡萄酒
百貨店藥店にあり
滿洲國新京釀造發賣元 滿洲酒造合名會社